零沽每張價銀一角

# 總滙新報

# THE UNION TIMES.

（督印兼發行人梅春浦） 總發行所在星嘉坡吉寧街即哥祿實得力門牌一百二十六號

Printed and Published by Boey Chuan Poh at THE UNION TIMES PRESS.

*No. 126, Cross Street, Singapore.* 得律風二百六十九號 *Telephone No. 269.*

（新聞紙第四千三百十五號）

孔子二千四百七十一年歲次庚申七月十七日

中華民國九年八月三十日禮拜一


Mon: 30th Aug 1920.


## 嗎根代望即有利銀行告白

The Mercantile Bank of India Ltd.
(Incorporated in England.)

啓者本銀行創設有年茲將本行情形詳開如左 本行批准共備本銀一百五十萬磅 取定本銀一百五十萬磅 已收本銀七十五萬磅 餘存積欵共有七十五萬磅本銀行總寫字樓在倫敦 凡諸仕商存寄本銀行之欵其一年銀期者以四八仙息算六個月限期者以三巴仙半算 三個月限期者三巴仙算以來往短期數則以二巴仙按日計算每六閱月該利息銀未及五元無息伸算凡屬本銀行應爲之生理本銀行均可承造 諸君光顧請移 玉趾惠臨面商便妥 此布

英一千九百十九年四月廿七號

嗎根代望有利銀行駐叻總代理人兒卜嗎謹啓



## ●專醫痔瘡第一妙法

厦門祖傳洪庭梓女士李淑美 洪家祖傳專醫痔科 厦門全島獨一無二痔瘡者始於大腸火毒而成初則重墜刺痛日久則崩潰成漏若楚萬狀氣血兩傷如不速治終成廢疾泰西醫法不過用刀然亦抵救目前之急並未聞有斷根至於我國醫述秘傳雖衆而以猛進治法痛楚亦屬難堪余授祖傳廿四種痔瘡漏管專門治法無論新染舊患者皆藥到病除斷根除蒂不用刀割毫無痛苦限日愈日到星洲治愈凡冬月有症者經醫生收功全愈亦屬不少此症所生婦女不醫終身成此廢疾最爲可憐可惜 李淑美仍精醫此症乃家先祖母在日秘傳爲當日凡有與人醫治下藥俱是他落手即此精明前次來叻醫愈婦女亦有百計均蒙諸病家贈匾贊頌并刊報章傳揚此亦士商各界素所常聞也去歲回厦今已重臨叻地恐病家未及週知合此廣布使患者知所問津焉本醫局仍舊設在哥勞實得力即吉寧街門牌一百廿八號聚春號二樓前廳視症

庚申年元月廿日

洪庭梓女士李淑美謹白



## 香安保險有限公司

THE HEUNG ON FIRE & MARINE INSURANCE COMPANY, LIMITED.
(Incoporated in Hongkong.)

本公司專保岸上屋宇傢私貨物及輪船貨物無水火損失之虞 諸君賜顧請到 北塞中街門牌五十八五十九號 上分局內面商格外迎歡 總局設在香港永樂街門牌八十六號

司理 王國璇 鄭利軒

（各埠代理芳名）

庇能廣榮歡號 陽日葵 怡保寶成公司 李仕榮 金保永和興孔 七 太平生生堂 錦屏 馬六甲慶興公司 司 賑 甘 美 子 新山黃兆珪 狀 師 吉隆和昌公司 朱 接理保務人 鄭 業 安

電話一二五五 各埠分局代理太多不能盡錄

本叻協理黃文錫 接理保務周梧生李子禮英振聲蘇建奇

民國八年十月三日

駐叻司理人 黃達庸 程守廷 披露



## 源昌號

星嘉坡大坡中街 口馬吉實得力門牌五號六號 電話一七五八

啓者小號現又到有大帮一百磅庄花旗樹乳膠以及歐洲貨物并樹乳園應用各欵器具俱一齊備物美價廉童叟無欺自開辦以來承蒙諸翁賜顧源源不絕茲恐遐邇未知故特登告白俾衆咸知如蒙 惠照定當格外歡迎 此佈

△茲將各貨畧列▽

一十八寸長九寸大四寸高白漆盆
十八寸長十一寸大四寸高白漆盆
一十六寸長十寸大四寸高白漆盆
廿四寸六寸鐵輪樹乳車
二十寸四寸鐵輪樹乳車
歐洲磨帽剪粗幼刀石
歐洲人字花粗幼鋼線布
歐美大小磅秤
其餘貨物太多不能盡錄

民國八年十一月五號

源昌號啓



自由鐘8

自由鐘8 認真嚒8免混充8 吸之 腦可醒8 神可通8 就是中國主人翁8

是食華強香烟8

丹戎巴吉律門牌六十三號本公司所製之（自由鐘嚒）（鳳凰嚒）（郵票嚒）各種

香烟請嘗試之

中國華強菸草公司謹啓



## 嬰孩腹瀉治愈

在安東有服用嬰孩自己藥片者是也 小孩腹瀉係一種最普通最危險之症候 年年在此季爲最多患是症者速即如療治得法可免危險是以爲父母者若購備嬰孩自己藥片於家中以防不時之需可冀轉危爲安即須服用此藥片數次可免腸胃各症倘或驟見嬰孩有疾病與以此片得享平安獲益非淺

東三省安東地方檢察廳東煜光先生來示云鄙人嬰孩年未週歲生後即得腹瀉一症日以十數次計延醫殆遍迄未奏效以致體質弱甚及服用嬰孩自己藥片如法服及半瓶則日僅大便一次較諸往昔胖美可喜健壯之嬰兒矣如尊處無從購買嬰孩自己藥片請即寄郵票大洋叻銀九角至星嘉坡士庫街韋廉士醫生藥局原班郵奉一瓶每六瓶叻銀四元五角郵力在內



## 筋系疼痛瘰火結核

均係血液不清所致也

筋系疼痛瘋濕瘰瘰由韋廉士大醫生紅色補丸得獲全愈且強健復原矣筋系病源不一但因身體衰殘致起是症者居多故疾火結核及瘰瘰不一是也此二症之治法均須補血健腦使身體有力爲要韋廉士大醫生紅色補丸適合用於天下各處已曾救治千萬之患以上二症者矣即如福建上杭城援閩粵軍第五支隊司令部司副官長黃炎興君之證據即可知矣其來函云鄙人自前年由粵援閩因受水濕發生瘰瘰患腦筋疼外兼百病叢生患咽喉之症與及痛之症屢醫無效疾火結核屢醫罔效後得同事韋廉士大醫生功效及韋廉士大醫生紅色補丸之功依法照服紅色補丸甚劇病化爲烏患頭二瓶舊閱報章屢服鄙人亦託友往汕頭購到半打初服二瓶各病漸頌韋廉士紅色補丸之靈驗於是續服諸恙悉去強健復原請登報章以告消除可以問津特勸數言以伸謝悃同病

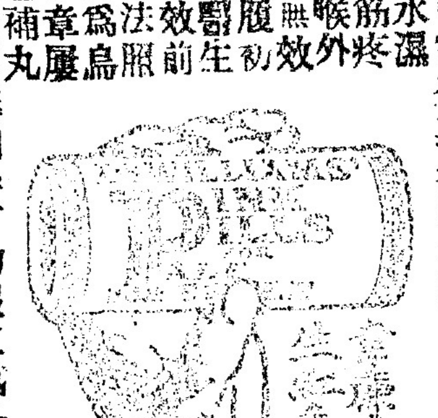

韋廉士大醫生紅色補丸曾經療治血薄氣衰諸虛百損胃不消化瘋濕骨痛山嵐瘴癘以及婦科疑難諸症凡經售西藥者均有出售或直向星嘉坡士庫街韋廉士醫生藥局函購每瓶叻銀二元二角半每六瓶十二元郵費在內

奉送小書能助衛生 茲有精美小書能令閣下及尊夫人與令郎等均獲康強之樂或覺身體力薄之時如何能使復原如欲索取此書即須寄一明信片至以上所列地址原班奉送



## 石叻羅奇生茶莊廣告

啓者本號開創七十餘年振興祖國土貨各嚒商標名茶生熟箱烟金線水筆生油猪油黃荳綠荳山珍海產銅器樂器各欵布疋笠彩線籐椅貨妃床宮燈凡蘇滬港粵諸什貨齊備精良久已名馳中外士商嘉許近更採辦製造益求美善凡選庄馬嚒包種猴嚒馬耳銀針古勞奇香柳尖清遠各種名茶貨色潔淨地道正氣滌煩解悃確有殊功固不特嫩滑香濃生津適口已也 諸君惠顧按照時價格外克己若外埠來函委辦大帮小帮定當效勞寄到特此佈告并請各商埠諸 大商垂鑒

茲將商標各種名茶等貨臚列

奇生三兩庄一頁六十包馬嚒包種茶
奇生二兩庄一頁六十包銀針古勞茶
奇生五兩二百包猴嚒銀針馬耳茶
致生三兩庄一百七十包奇 香茶
奇生四兩庄一頁六十包清遠 舊茶
奇生八兩 一頁六十包六安茶骨
奇生三十觔散庄六安茶骨
奇生二 觔庄柳 尖茶
奇生水筆
福生金線
奇生馬仔嚒猪油
奇生三星嚒生油

民國八年三月一日

星架坡中街門牌廿七號羅奇生謹啓

## 綱目一覽表


第一版　緊要告白
第二版　論說　西電選譯　電報
第三版　本坡新聞
第四版　談叢　談瀛
第五版　廣東新聞一
第六版　廣東新聞二
第七版　來件
第八版　福建新聞
第九版　中外要聞一
第十版　中外要聞二
第十一版　船期行情
第十二版　新聞　雜俎



**遷換住址佈告**

新歷九月初一起

王德超牙科醫生

診療所土庫街九思堂樓上

（電話一五一號）

支所大馬路四十五號

（電話一四八〇號）

診症時間如常



# 何長春

本號專辦中國生熟藥材參茸燕桂揀選眞正丹膏丸散精良監製工本不計濟世為懷欲盡招徠價當克己恐未週知

**藥材新張廣告**

爰登日報幸諸君垂顧焉舖在星洲老爺宮街門牌十二號先行交易擇日開張

庚申年七月初一日　何長春告白



**注意廣告**

啓者敝號向住馬車街門牌廿六廿七號開張專辦香港汕頭雜貨及收唐山銀信滙兌生理荷蒙同僑賜顧已歷多年今因該舖為業主索回故移往本街門牌十四號仍舊經營諸君光顧祈移玉趾惠臨則敝號無任歡迎至敝號與洋人銀行定買限期匯票及街前買賣各電滙此後須有蔡蕙秋陳霞生兩人齊同簽號並蓋敝號圖書印章方為憑準否則無效特此佈告

民國九年八月廿號　公和成號　公和成棧披露



**請看燕梳公司最穩固兼賠償快捷之家**

啓者敝成春號向在吉隆坡瓜亞街門牌一百一拾一號開設樹榕生意不料本月初二由隔鄰失慎致遭回祿焚燬一空幸在香安公司投保貨物傢私等險遇事後蒙吉隆總代理人朱紫雲君拍電往叻局該公司司理黃達庸君程守廷君聞報即到敝號查驗確鑿隨即照數賠償可見該公司資本雄厚辦事通融故特登報以為欲購保險者知所趨向焉

民國九年八月廿五日　吉隆成春號黃埃謹白


## 論說

### 安福系之糊塗賬（愿）

北京政府。雖向以乞丐政府聞。然有外債可借。則不患無錢。有路礦可押。則尤不患無債。段祺瑞當對德宣戰之始。本決定一借債練兵之政策。以貫澈其武力統一之主張。段子段孫。視為利藪。個人之揮霍以是。囊橐之取盈以是。議員軍隊之收買亦以是。識者早有以知其內幕之黑暗也。

今據最近電傳。田文烈已將安系之吞公款。濫用國帑之黑幕。據實呈報。此一部糊塗賬。雖僅實行公開。實則段祺瑞手借之外債。徵諸中外各報所載。實多至八萬萬之鉅。今田氏所揭發。尚不及二萬萬。則其不貲不盡可知。且代表夫人之脂粉費。老板[illegible]之使用費。皆可作正開消。光怪陸離。莫可究詰。雖有學[illegible]專家恐亦無從稽核。則亦適成其為安福系之糊塗賬而已。然此等營私舞弊之怪劇。固不獨安福為然也。全國財政[illegible]命脈在交通。交通之後盾在鐵路。路款可以挪移。外債可以押抵。故各部皆窮。而交通部則富。各部皆可互讓。而交通部則為圖大事者之所必爭。入民國來。袁世凱之皇帝。徐總統之總統。段祺瑞之國會。實皆食金錢萬能之賜。而俱以交通部為產生之機關。必一一窮究其運動費之所自來。在勢為不可能。而在濶人視之。則尤可不必。曾毓雋嘗謂僅一交通部。安福黨人已二十年吃着不盡。億區區視為私人衣食之源。已屬食毛踐土。具有天良。吾於該系又何責焉。抑又思之。此次直軍作戰。不過旬日。而戰費之報銷。已達一千三百餘萬。西南護法。用兵四年。吾不知其犧牲又幾何。統一問題。首議善後。六萬萬之大借債。（從前有議債着後借款六萬萬者）能否供求相當。尚屬疑問。金錢萬能。金錢亦萬惡。糊塗賬之算不了。又豈特安福系而已哉。南北鬩八。一邱之貉。安福系特其尤著者也。

## 西電選譯

### 波蘭戰聞

八月廿三號倫敦來電云。哇疎來信曰。波蘭之軍共集為兩軍。夏勞統領北軍。卑蘇士基統領南軍。南軍試欲截斷紅軍之歸路。其反轉之運動亦極如意。至此已擄得紅軍三萬零五千人。并奪大炮二百尊矣

八月廿三號倫敦來電云。伯靈接到哥尼士墨來信。謂紅軍已逃入德國界內者。已有一萬之衆。時時又有增添云云

### 法人之怒

八月廿三號倫敦來電云。聯國駐丹薛之高等委員黎而挪打哇君不准運往波蘭之軍火在丹薛起岸一事。已致起法國官界頗大之憤怒。據言法國政府已經通告使臣公會。謂依法國之意。此舉乃係違背哇沙里約。如某新聞報所言。法國之外交部似欲要求黎君之調回也。現已令得委員會經告請聯國。派軍二萬以守丹薛。在彼之意。若無此軍。則不便准許軍火之起岸。在法人之意。五千實足矣。黎君目下正在聽候倫敦之命令云云。

### 俄國戰聞

八月廿三號倫敦來電云。蘭吃呂十五號來信。謂紅軍第三次欲將蘭吃呂逐回伯巽谷之攻擊。亦已失敗無效矣。蘭吃呂活擒紅軍六千。并奪大炮三十四門。快炮一百門。尼巴左岸已絕敵人之跡。黑海之濱。自尼脫勞起。至蔬只為止。已為蘭軍所據。又有證兵在古萬及於多安河口兩處。登陸。蘭吃呂已出示聲言。謂彼必戰至俄國脫去束縛。俄國議院成立而後已云。

### 高租之抵制

八月廿三號倫敦來電云。工人罷工廿四點鐘之久。抵制屋租之高昂。因此巨禮乙之各大工廠俱已停工歇業。某船廠共用工人七千。到工者祇三百零五十人而已。別廠皆已完全停工。吃勝士俄目下已歇工者。共有十萬之衆。若以蘇葛蘭全國而算。則有卅萬矣。吃勝士俄之電車亦已暫時停走。步行以往辦事者。千千之衆。百姓排隊掣旗遊街。宣言不給屋租。至此并無鬧亂云云。

## 電報

◉駐滬四總裁接駐湘省滇軍朱培德楊魯電稱。十八日已下動員令。編分兩路。一向桂林。一向韶關。出發進兵攻粵

◉李厚基電京政府。請本係閩敵。因奉令停戰。各守防線。相安已久。人遂疑為有意聯絡。實非事實。陳是否窺粵。余無權制止。至濟陳餉彈。尤屬無稽。請電岑春煊等勿誤會。

◉曹琨張作霖。在奉天會館。密議蘇北統一及皖閩等省易督問題。聞已決以姜桂題督皖。張景惠任熱河都統。山西督軍可不動

◉王占元主張解散新舊兩國會。召集正式國會。聞曹琨張作霖李純均贊成。將有通電發表。另一消息。公府與國務院對於南北和議。決取銷南北國會。依舊選舉法召集國會。谷鍾秀轉述諸南方亦贊可。

◉上海護軍使歸蘇督節制。已由王占元居間與盧永祥李純二人商定化除意見。

◉張作霖贈吳佩孚駿馬二匹。以示聯絡。

### 屬華僑學務維持處通告

昨接海峽殖民地秘書長函開。承總督命令承認接到爾等一九廿年七月三十號所遞呈關於學校註冊條例請願書及請願人名冊五本。其請願書已轉交議政局議員妥議。將來政府必有圓滿之辦法等因。合行登報公佈

民國九年八月廿七日


### 應新學校建校籌辦處啓事

本籌辦處為勸捐建校經費。節次派員向殷商募款。多蒙慷慨捐助。不務欽佩。昨開職員會決議將所認之捐款。先行開收隨貯銀行。以備興工支用。一面再派勸捐員分頭募捐。并往各埠勸捐。以期集腋成裘。玆義與徵收款項。本坡由財政員或派員會同註辦員陳瑞棠君携帶收據前往彙收。外埠則由勸捐員隨時酌請該埠殷商代收轉滙財政員林起增君收交存貯。補給收條。至時希各翁俯與交收是所切禱。此佈

民國九年八月廿六號　應新學校建築校舍籌辦處啓



### 集美女子師範招生預告

女子同為國民一分子。其應受教育與男子初無或殊。自國人拘於尊卑之說。內外之防。無才是德。成為閨門之科律。此吾國女界所由黑暗。而一切改良家庭社會之事。遂無從措手矣。故女學之難興。為今日吾國之通病。而閩南尤其著者。本部有鑒於此。自前年創擇定校址（在師範部之東北隅高地）今秋興工建築。趕赴明春上課之用。預定先招講習科及初級師範預科生。如得多班。固妙。否則一班亦即開辦。以冀早日發達。其入學試驗。為國文算術兩科。以有高小畢業程度或學力略近者。為合格。有志來學者。務速預備相當程度。俟屆時落後也。其章程約如男子師範部。已詳細端不贅。並佈

民國九年八月十八號　集美學校校主陳嘉庚謹啓



### 退受聲明

啓者本叻小坡門子路布蘭嗹律（即大馬路）門牌二百零三號和盛革履生意原係朱宇興陳炳二人同創。各着一股。今因陳炳志圖別業。願將名下所着之股份並股份應着全盤舖底傢私等物一概項與朱箕純承受。如陳炳及和盛字號。自與各界揭借担保等項。於登告白日起計一禮拜內到本和盛號轇轕清楚。倘期內不到者乃是自悞。嗣後仍用和盛字號營生。該生意盈虧與陳炳無涉。各有欠和盛賬項者玆後概歸和盛號收討。不得藉詞推諉。特字聲明

中華民國九年八月廿五號　英一九廿年

退股人陳炳　受股人朱箕純　仝啓



### 寧陽會館緊要告白

公啓者刻抄香港本邑商會來函稱六月十六日本邑風雨為災塌屋傷人損失甚鉅。現在滿目瘡痍。嗷嗷待哺。除電英美兩屬邑僑助賑外。并委本會館協賑以蘇災黎等語。玆定新歷八月廿八號即七月十五日正午假座本會館開大會議。凡屬本邑僑胞依期到會以抒偉論是所切盼

民國九年八月廿四日　寧陽會館啓



### 聲明廣告

啓者黃芝珊由本月初間經已離開本公司職守。所有從前伊經手來往賬條單件內若蓋有本公司鵝蛋形圖章者自登報日起至七天止。在此期限內請各號列單前來本公司內對明理合清楚。否則乃係自悞與本公司無涉。特此聲明免滋後論

民國九年庚申七月十四日　新麗公司梁興披露



### 拍賣廣告

啓者本館準於一千九百廿年八月三十號禮拜一日下午兩點半鐘拍賣下開之舖該牙蘭紙乃二百年期

（一）在牛車水戲園街門牌五十五號地廣一千四百八十二方尺

（二）在牛車水戲園街門牌五十七號地廣一千四百零七方尺

（三）在牛車水戲園前街（沙莪實得力）門牌五十六號地廣一千四十一方尺

（四）在牛車水戲園前街（沙莪實得力）門牌五十八號地廣一千四百方尺

英一九廿年八月廿五號　慶利有限公司啓



### 辦歐貨須知

歐洲人某甲於九月內回英京。如有本地辦出入歐貨者願在歐洲作代表佣銀照常。如有合意者可投信付交總滙新報轉交譚先生收

民國九年八月廿六日



### 雪蘭莪政府招人投票廣告

雪蘭莪政府現欲招人投票承辦一千九百廿一年政府專利局所用下列各物凡入票者必須於一千九百廿年九月十一號午前交到該局總辦處

承辦上好廈門竹葉其葉額要二寸半四寸半可能包亞片烟膏三分及上好廈門小繩可載烟膏三錢有餘以一年為期由一千九百廿一年正月一號至十二月卅一號止

入票人其將票簡用火漆封固書明〔投充之票字樣〕英文 "Tenders for Bamboo leaves and Pots"

每人入票須交現銀五十元為壓票銀否則不入商議

倘其票如得選者不簽立合同承辦者將其先具之銀五十元充公如不入選者該銀交回必須要現担保銀五千元承辦

凡欲知詳細情形者可向雪蘭莪專利局總辦詢問便悉

英一千九百廿年八月廿六號

# 本坡新聞

## ▲政海消息
署四州府總參政司占士君。於昨禮拜六日乘坐四州府官輪施媽路到叻 往參政司府居住。至九月四號則乘坐四州府官輪前往芙蓉埠。六號則往雪蘭莪。拜會該酋長。至是日下午搭特別火車。往吉隆坡。其夫人則不往芙蓉。於四號拜六日搭火車直往吉隆坡云。

## ▲竊案判罪
瓊人林亞運。被控於廿四號在威拿也輪船竊去書記員某甲之暹銀五十九銖。並金鈕等物。禮拜六日在三堂審訊。被告自認有竊暹銀之罪。府判苦工兩月

## ▲一產三男
巫婦某乙。住在金磅媽佬。於廿四號產下三男。現在該產婦及一子已殞命

## ▲七月份銀行所發銀紙之調查
本坡渣打銀行四萬八千五百三十五元
香港銀行三萬六千零零四元
梹城渣打銀行四萬四千三百六十四元
香港銀行二萬六千零二十九元

## ▲七月份遞解人數之調查
七月份本坡遞解華人永遠出境者四十名。四州府遞解華人永遠出境者四十七名。

## ▲名登仙籍
陽歷本年八月八號至八月十四號。一禮拜內。坡中居民共死去二百零八人。計開。歐洲人男十一名。葡人男一名。女一口。華人男一百二十一名。女三十八口。巫人男十三名。女十四口。印人男十三名。女四口。別種人男一名。女一口。不知年歲者男二名。三個月以下男十五名。女九口。三個月至一歲。男十二名。女七口。一歲至五歲。男十五名。女十一口。五歲至十歲。男四名。女三口。十歲至廿歲。男二名。女一口。廿歲至廿五歲。男五名。女三口。廿五歲至卅五歲。男三十四名。女五口。三十五歲至四十五歲。男二十四名。女十口。四十五歲至五十五歲。男二十二名。女三口。五十五歲至七十五歲。男一十四名。女四口。七十五歲以上。男一名。女二口。共計死去男一百五十名。女五十八口。

# 州府新聞

## ◉錫條錫米所値銀數及稅餉之調查
一九廿年正月至七月錫條錫米約値新架坡銀及抽稅餉列表如下
霹靂錫條一萬一千六百九十三担十九斤。錫米二萬零八百九十一担八十八斤四。共三萬二千零六十一担二十斤零三。値銀三千六百四十八萬九千三百一十四元零三。稅銀五百二十八萬八千五百八十元零五角六。
雪蘭莪錫條三萬一千零二十八担四十七斤。錫米六萬七千五百二十一担七十七斤。共九萬八千九百五十一担二十四斤。値銀一千六百四十九萬零零九十三元二角八。稅銀二百三十九萬五千零四十元。
森美蘭錫條四斤。錫米三千一百二十四担三十四斤。共三千一百二十四担三十八斤。値銀五十一萬三千六百一十六元一角一。稅銀七萬四千八百七十三元四角三。
彭亨錫條一千七百八十九担三十六斤。錫米三萬一千四百三十担零四十一斤。共三萬三千二百一十九担七十七斤。値銀五百五十三萬二千四百七十七元一角三　稅銀四十八萬八千三百零六元六角三。

## ◉柔佛王爲兩子娶婦
柔佛蘇丹王。現已出帖請客。爲其第兩位王子於拜一日下午四點娶婦。其新婦乃吉古亞乜文吾古加力之女（蘇丹王與吉古亞乜文加力乃堂兄弟）

## ◉坡督之行旌
坡督偕其夫人。現住在梹城升旗山上。定於九月一號由該山轉

## ◉四州府出錫之調查
四州府憲報云。由一九廿年八月九號至十五號一禮拜內。共出錫數如下。霹靂共出錫條二百五　一担八十一斤。錫米六千零四十六担三十八斤。合共六千二百九十九担十九斤。森美蘭共出錫米一百四十六担四十斤。雪蘭莪共出錫條七百二十七担二十六斤。錫米一千二百八十七担十八斤。合共三千零十四担四十四斤。彭亨共出錫條七十三担二十九斤。錫米七百八十担零八斤。合共八百五十三担三十三斤。

## ◉樹乳定稅
四州府憲報云。由一九廿年八月二十七號至九月二號。上等樹乳。每磅沽銀八角三占。每担照一百一十元六角六占抽稅云。

## ▲合股聲明
啓者星嘉坡水仙門酒店街（即門牌七號廣盛昌記洗衣店生意原係蕭卓自創今招到符致瑚黃華美及諸股東等合股另創摩多車出稅生意廣盛昌記添加公司二字日前廣盛昌記有與各商號揭借担保等件限一星期內向蕭卓理會清楚若過期不來乃係自悞不關廣盛昌記公司之事先此聲明以免後論
民國九年陰歷七月十七日　卌　廣盛昌記公司披露

## ◎承頂聲明
啓者士名蘭亭園廣三友咖啡茶店原日乃係吳三昌譚四二人創辦今志圖別業願將廣三友生意全盤傢私什物舖底茶牌一應項與林錦泉吳鈞承受倘有來往貨物揭借等情會項請祈早日到廣三友店內與三昌譚四二人理明清楚至易後與承受人無涉
庚申年七月十七日　五　承頂人　林錦泉　吳鈞　披露

## ◎一千九百十九年之滅蚊律
一蚊能擾人且能致痛而使老少失其安息
二蚊能傳惡症而實有傳惡症蚊身有瘴癘之毒者四週皆有能致黃熱病於人者乃是加坡屋中常有一種之蚊也
三其卵生於積水之中而變爲蚊屋內屋外之水或清潔或汚穢皆可生蚊
四積存之水雖然甚少亦能生得極大數之蚊立小樹欉密與遮蔭黑暗之處或於水池之中或於近屋之地皆足爲藏蚊之所
英一千九百廿年八月卅號　卄　滅蚊董事部啓

## ◉英屬華僑學務維持處通告
啓者本維持處前擬借大鐘樓開三州府僑民大會爲宣讀請願書及公舉代表之舉迭經登報通告原按日內舉行近查議政局經定九月三號在梹城開議爰於日前特行集會討論結果僉以此次請願書登報旬日業經大衆承認而請願簽名册亦已陸續辦妥實事求是自無再開大會必要且就目前情形而論召集大會亦宜以梹城爲中心點庶一切因應多方便利而選舉代表亦免來往跋涉之煩因此之故遂表決將前項問題完全取銷並舉代表於日昨往檳接洽此事惟現屆議政局開會之期非常迫促所有本坡各界領去簽名紙如尙有未交來者務請即晚到本維持處繳淸以便續行寄檳幸勿遲誤至切此佈
民國九年
西歷一九廿年八月三十日　卌

## ◉台山縣建築圖書館捐欵諸君芳名列下 恕不稱呼
黃仲輝捐銀三百元
黃趙氏　黃兆珪　黃光炎　各捐銀二百元
伍炎昌　安盛隆　福興隆　黃兆鎮　黃兆源　黃安　林文田
各捐銀一百元
伍召棠　黃伯簡　黃臺錦　永華隆　李亮琪　陳宗熾　黃海鑾
黃吉宸　梁椽材　梁同福　各捐銀五十元
永禎祥捐銀四十元
隆記　永豐隆　永南隆　廣生祥　陳耀午　梅尙志　濟風公司
義和號　均和號　永裕祥　各捐銀三十元
黃義初　楹昌號　永福安　黃翼如　普益公司　鄺兩生　各捐
銀廿五元
黃植三　和盛號　各捐銀二十元
駱重鏈捐銀一十五元
林文柏　梅松穩　朱香蕖　黃捷雲　黃瑞琪　黃玉珊　陳玉衡
黃庭光　各捐銀一十五元
合共捐銀二千七百二十五元　支費用等銀八元二角
經於七月三十號由交通銀行滙回香港台山商會轉交主任趙芷汀
朱英三兩君收楚
民國九年八月三十號　卌　寧陽會舘董事局謹啓

## ◉生理歸劃廣告
本坡吊橋頭勿基律門牌一百零陸號瑞吉祥米郊生理原係吳清誥吳新齋曾萬清盧增祥即盧子樵合資開創又希士實得力門牌六號永吉祥米郊生理原係瑞吉祥公司及吳清誥吳新齋楊謙記楊舜岩盧蔭堂即盧子樵合創歷來無異迨戊午年十一月十七日盧子樵謝世所有瑞吉祥永吉祥股份就該日截止結算行函通知其眷屬計存瑞吉祥銀項計欠永吉祥銀項均聽子樵之掛砂人收還理楚後由盧新科吳忠信兩君出爲調處兩號諸股東念及子樵君舊情許將已未年兩號得利及瑞吉祥舖屋三間增價一併核算優給經於本月十五日在唉舜狀師處由子樵之掛沙人領楚批銷股份舖字而瑞吉祥公司及吳清誥吳新齋所有存在永吉祥等項亦同日領收退出股份從茲瑞吉祥生理歸吳清誥吳新齋曾萬清坐受永吉祥生理歸楊謙記楊舜岩坐受後來兩號生理爲虧各安天命如瑞吉祥永吉祥兩號有與市面賬項轇轕及担保揭借等情限一禮拜內祈各向坐受人理會與退股人無涉特此佈告俾各週知

瑞吉祥坐受人　吳新齋　曾萬清　吳清誥
退股人盧增祥掛沙　楊舜岩　楊謙記
永吉祥坐受人　楊謙記　楊舜岩
退股人瑞吉祥公司　吳清誥　吳新齋
民國九年庚申七月十七日　卌

## ◉遺失股票廣告
弟在南洋兄弟煙草公司做得股份一股該臨時股票第七百零四號因一時不愼以致遺失經往該公司掛號嗣後無論何人拾得視爲廢紙特此聲明
民國九年八月卅日　卌　曹松錦啓

## △創設瓊州保家滙兌銀信局廣告
蓋聞遠適異國自古所悲暌違故鄉於今同慨故春放隴梅惜別者殷訪驛使秋綻籬菊行旅者盼切雁賓家書抵値夫萬金詩人所詠情懷頻通於兩地郵政當行本主人眷念僑胞關懷梓里牽求便利設滙兌之機關價務從廉具保險之性質往來異常快捷差派勿牽遷延認眞辦理非徒外面侈談倘荷惠臨敢不倒屣相俟爰登告白尙冀垂青
民國九年八月三十日　卄　水仙門一百零五號新日昌龍其澤　丹戎巴葛二百六十三號瓊聯豐龍學魁　仝披露

## ◉痔科妙手
敬者陳良友先生祖傳痔瘡名醫也其醫學精明久矣遐邇盡知毋俟鄙人贅頌弟因去年痔瘡之症日夕切痛下血甚多坐臥不能經請各醫調治不見獲效忽友人陳及先生自到叻所醫斯症皆藥到回春已無先生寓名號自門求治果然旬日其病即失堪稱眞傳良醫也於報端使抱病者知所問津焉　先生寓在奉教街門牌廿五號二樓前聽弟感先生之德敬登數言
庚申年七月初三日　乙　龜咯聚利號內陳四敬頌

# 注意注意

富有中英學識林一鳴君爲弟等知友曾獲中國政府及英國學堂獎給優等文憑前在省港滙從事商業時發承各界所托担任繙譯多年誠屬資深望重而遇公益等事則純盡義務是以與林君識面或知名者靡不稱其華僑服務特組織林一鳴公司在絲絲街九十九號（電話一七五）專營商務代理事業現除代理荷屬南與本山公司及中國船爲商業公司外另主任醫學兼優辦事慎密　茲值林君漫遊到叻藉悉槐漢與繙譯社傳譯繕寫譯數等事似此誠爲利便華僑之創舉吾僑各界倘有繙譯事件或研究商務請按林君辦事時地隨論函詢面商備極歡迎弟等與林君交摯知深且信林君素抱學識誠能爲僑胞臂助用敢據實以介紹於吾僑謹此代佈
會晤時間……上午在絲絲街五十九號林一鳴公司　下午在中街五十三號金福和二樓　晚間在水仙門八十三號福昇印務局　或在吉寧街二十號逸林公館
民國九年八月十九號　卄
胡益謙　邱雁賓　盧捷鵬　梁子修　劉以田　黃康衡　謹識

喂：喂：喂：
列位同胞快看快看快看我們的五族滙莊兼理銀信的機關出世了
列位同胞快看｜！｜！｜
現在的兵戎戰爭已成了過去的時代而商業上的競爭又誠爲當務之急不可或緩的了欲求商戰之勝利端賴消息之靈敏與金融之流通消息靈敏則易收捷足之功金融流通則易獲倍蓰之利商家苟乏此兩者往往受制無形而敗於一簣者也言念及此良堪浩歎敝同人等目覩斯況心竊憂之故思有以彌其缺而竟其功也乃有此五族滙莊及信局之設既期有以利我同胞亦可有以利及個人俾兩相利益則聲應氣求旋轉自如矣凡敝同人等之意猶不僅此也尙思有以出愛羣而愛國更由愛國而愛世不拘於一方不偏於一族不但中華僑胞受本公司之歡迎即推而至於各國人士本公司亦所樂交昔賢有云四海之內皆兄弟也況當今民國成立五族一家那堪分畛域別疆宇自是外於人乎同胞諸公如不我棄曷歸乎來俾知本公司之確實與本公司之誠意耳
［一］本公司之設以新嘉坡爲總行因大坡現在尙未擇定適中地點先在小坡美芝律八十一號門牌開辦以饜僑胞諸君之望內地如香港廣州汕頭廈門上海各埠均設分行對於滙兌銀信均自行分配送達不但音信無遲滯之虞而欵項亦可免落空之患此本公司之特色一也
［二］本公司所收滙兌各埠銀信不論多寡隨收隨寄無論海內外各埠均即隨到隨送雖係偏僻地方亦必專人投遞毫不羈延既不需索酒資亦不夾付銀毫對於滙兌諸君務求快捷妥當便利此本公司之特色二也
［三］南洋各埠無論英荷兩屬皆設代理以謀滙兌諸君便利如有殷商之願爲本公司代理者俾可投函與本公司經理人接洽一經妥之後即按照本公司規定登報承認得享有代理本公司之特權此本公司之特色三也
［四］本公司除經理銀信滙兌而外兼注意推消國貨凡屬祖國著名出產及製造品無論何物均已派人調查以便熱心志士愛國男兒有所取求既挽利權亦塞漏巵想我僑胞均深明大義對於國貨提倡必斷不後人合羣策羣力以謀拯救中國使我中華民國蒸蒸日進於強盛之域者蓋亦非推廣國貨提倡實業莫屬也此本公司之特色四也綜此以上四端實爲本公司之所竭力經營求副僑胞諸君之望合本公司維呱呱誕生開幕之初其眞誠實欲與我五族同胞力相團結與我人中華民國永垂萬禩是則本公司命名之義殆以此且如衆僑胞諸君惠然則本公司敝同人等歡迎之顏色當與我大中華民國之國旗五色齊輝矣
民國九年八月廿一日　卄　五族滙莊兼理銀信新嘉坡總行謹啓

## ◉本院醫席曾有源先生寄送
外科聖藥紫雪膏患斯症者來院向取不受分文
民國九年八月十六日　卌　同濟醫院謹佈

# 新聞屑

新女子苛選濶人婿

湖南曾女士。去歲自英倫大學畢業歸國。品貌學藝。莫不兼優。聞者無不艷羨。而女士亦自負不凡。以是求婿人踵接。而女士不屑一盼也。現女士任職湘省某會副長。聞自擇婿條件三項（一）曾在歐美博士位置者。（二）家資白鏹以上者。（三）歸後須任職督軍省長或各部長各公使者。般希望雀屏選者。莫不咋舌不置云

# 雜俎

火災應付法

火可以傳熱熟物。爲利至大。第用之不慎。則災害隨至。而吾人遇火燄時。輒驚慌失措。蓋不知應付之法也。偶見西書中有應付火災之法。因亟將確實可用之數則。譯出以饗國人。

（甲）救火法

一遇小兒衣履辮髮著〇時。切不可讓小兒東西亂竄。逃出室中。蓄一遇空氣。火將益熾。宜先緊閉窗戶。急尋破碍氈毯等物。將小兒衣履著〇處裹緊。使遇空氣。則〇即息。倘一時不能尋得被褥等物。可使小兒臥地上。輾轉反側。則〇亦可因壓個熄。

二。遇火油燈墜翻時。最好先將雙手用布包好。取燈擲出窓外。然後急以麵粉香〇泥土等物掩之。則火可立滅。第切不可潑水。致使火燄愈熾而釀巨災

三。灶間烟通。有時著〇。大都因積灰過多之故。宜先將灶內之〇用水灌滅。然後用木板或濕布。將灶門杜塞。不使通風。〇可即滅。倘〇勢已成。則非急通知救〇人。設法灌救不可。

（未完）

〇代火字

△●民國九年八月廿六號至廿九號晚開演

本院建設 交通利便 電燈風扇 空氣新鮮 地方清潔 好畫撰演

欲要消遣 睇戲最善 歐洲大戰 如在目前 埠頭可見 獲益非淺

▲七點半鐘開演▼

一 笑劇各在船一幕

二 法國名劇五幕

三 過山石一幕

休息十五分鐘

▲八點半鐘開演▼

一 紅手套贏第廿五廿六廿七廿八幕

二 德國海軍投降一幕

三 俠女記六幕

尋英電影戲十八點

本公司由英法專辦一等布路以及歐西各國什貨非風車最儉電氣之特色

敬者現由英法辦到一等布路以及歐西各國什貨幷有價值最儉之電氣大幫運儎來叻專供社會風車之需求然此電氣比別家適異能儉十勿仙至四十勿仙之電油復能增多五馬力至十馬力之重量且此電氣既無反射之熱度復無管塞之弊端誠獨一無雙最省儉之電氣也若欲詳細用法者請　諸君駕臨本行査詢便悉無論大幫零沽均皆歡迎特此佈聞

總行設在英倫步綠街十一號門牌

分行設在叻羅敏申律九十三號門牌

英一九廿年四月一號

星加坡羅敏申律廿　巴蘇羅妙斯司公啓

◎大小坡各埠均設分理

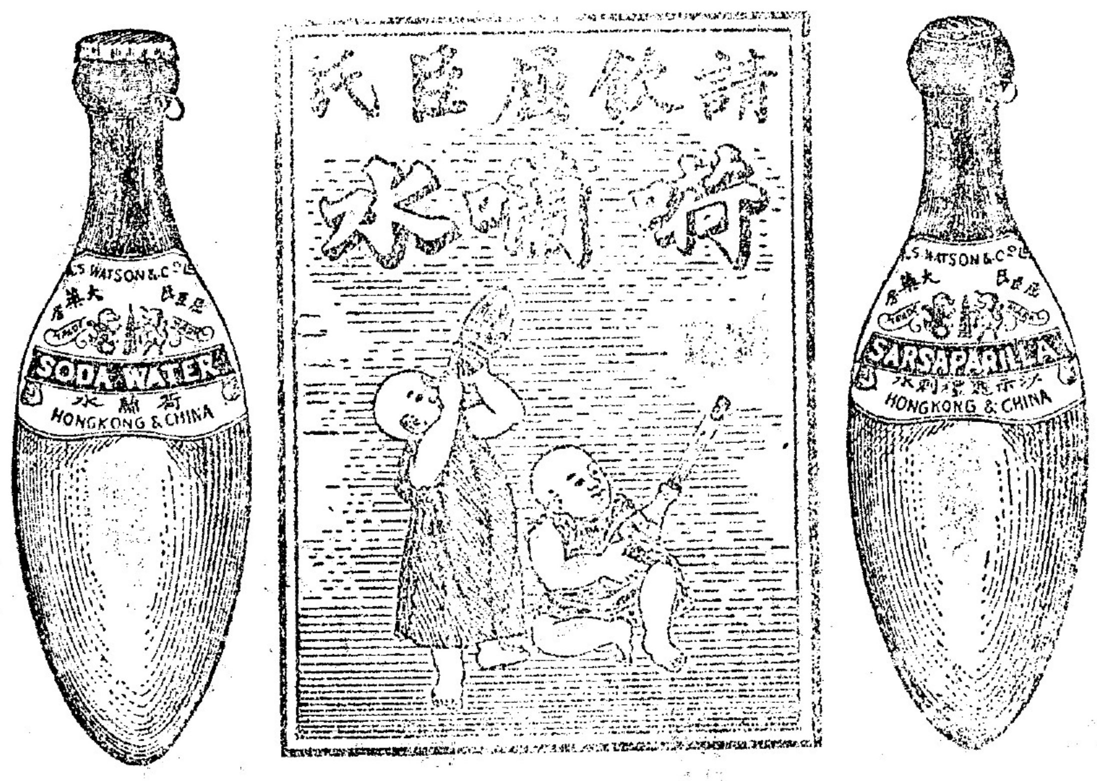



七洲府總發行處

商業代理公司

自星架坡丹戎巴葛一百三十二號

庚申年四月初九日

◎請認龍麟伴塔爲記便無誤

庇腎部元帥腰膏

此膏耑治男子腎虛腰痛陽痿脚軟夜尿久精滑精稀下元虧損少年體虛乏嗣老人精衰頹病後元氣萎弱婦人白帶崩漏經寒肚痛千虛萬損功力直透命門生精固帶返老强神適非亢陽爆腎利用一時之品也每貼一元雙料二元內服强腎藥精六百倍力功極神驗每瓶二元小瓶一元立止遺洩膏每貼一元雙料二元除根遺精丸每料二元小料一元

民政部正醫官黃幹南秘製

老舖廣州城下九甫　分棧粤城內雙門底　一棧香港上環馬路

民國九年五月六日

南洋總發行石叻大馬路會豐商店

啓新公司洋紙洋墨文房用品

Khai Sun & Co. 215, South Bridge Road, Singapore.

△貨品備寶▽

三十磅半紅招書紙

廿八磅花嘜藍紙

十六磅亞沙利兵紙

一十八磅海棠印兵紙

十八磅馬田兵紙

十六磅白南洋船紙

廿四磅廿八磅梅月紙

百八十磅大張鷄皮紙

廿磅白包皮紙

城多數部藍紙

南洋數部藍紙

老振數部藍紙

卷圖畫紙十二碼庄

落石版藥紙

十八二十卅二磅靚書紙

石版鉛印字油墨

白招咭片版紅咭片

粉紅桃紅大咭片

二十六磅八號紅招書紙

五色南洋兵紙

六十四磅靚滑書紙

三十三磅白新聞紙

News Ptg. paper 25" X 42" 33 lbs.

卅七磅白新聞紙

News Ptg. paper 31" X 43" 37 lbs.

星洲啓新公司廣告

施林氏除痰止咳水乃治咳療肺之聖藥

入門皆咳嗽　先生眉頭皺　惟有施林氏　治咳最得手　除痰止咳水　療肺功居首　不拘新久　不論遠近寒熱　不論男女老幼　功效卓著　嘗天台患咳者不妨一試方知余言之不謬

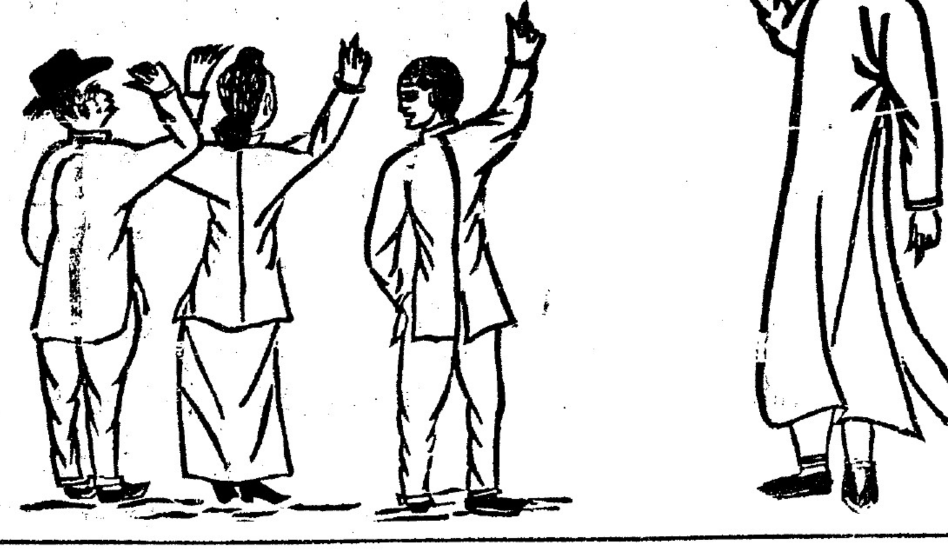

（價銀）大罇八角　中罇五角　小罇二角半

各埠商號如欲代理發售者批發價格務祈從廉不拘多少一律歡迎

腫排膿生肌　瘡極險惡重症連敷數日自然痊愈且能斷其根株永無復發此乃第一應驗良藥白發白中名馳遠近凡患痔瘡者請試用之方知言之不謬也

痔之原因不一如便秘腸炎及壓服峻下之藥激刺過甚心肺交病血行之障碍或浸於職久坐久立皆足致痔婦人子宮腫脹血行致壓迫或妊娠時微覺痛刺每患此尤易起初以爲意遂日久患深根深蒂固便難調治至潰爛而成漏則愈難療治矣本公司自辦神效痔瘡專治男婦一切惡痔膏不論新起與及久患用此藥敷搽患處立刻止痛消

每盅價銀一元四角

本公司自辦　高浪霧紅花油　孟嘉錫口樹油　正原庄香茅油　發行

代售處　庇能衛安公司　巴城三昌公司　坤甸[illegible]公司　吉隆[illegible]衛生　太平[illegible]生堂

總代理　星架坡　大馬路

黃玉坦中醫生遷寓廣告

現遷往牛車水戲園後街六十五號

每日　晨早七點至十一點在戲園後街本醫寓　午十一點至三點在吉寧街本報編輯部候診三點後回寓

兼治眼科有自製靈驗眼藥眼丸發兌

黃玉坦謹啓

總代理人　星架坡　吉寧街　興昌兄弟公司

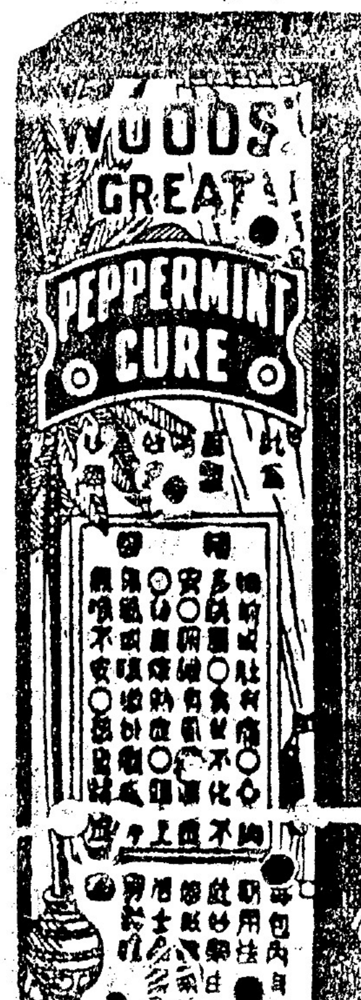



〇活士卑巴文嬌亞

〇乃爲最妙之良藥

如腹內有積熱以致痾瀉及畏冷卽服此活士卑巴文嬌亞之藥立爲見効此藥澳洲及三州府之華人屢試屢驗奏効異常各藥房皆有發賣每罇價銀八角正

石叻大馬路松柏街潘敬菴謹識

代理　庇能新街中法　吉隆坡茨廠街永興　怡保[illegible]街會豐　暹羅新馬路中法　沙𦨭廟前街中法　巴城小南門三昌　泗水埠三昌公司　芙蓉戲院街天珍　太平埠會豐分局　小坡大馬路保寧堂　三孖冷五洲藥房　馬六甲廣和生

潘敬菴烏鷄丸

經期胜痛

久年不受孕中發之病

此丸專用白毛黑肉鷄爲君雌雄各半加配滋陰行氣理血等地道聖藥能調經去瘀受孕安胎眞爲婦科中寶名不虛傳

一治婦人經期肚痛

一治婦人經閉不通

一治婦人虛不受孕

一治經來先後不準

一治經色紅淡不勻

一治產後瘀血停積

時價

此丸專用麗參鹿茸龜膠爲君加配多滋水降火補腎等上品良藥不寒不燥男子身虛腎弱最宜多服藥湯送下奏效神速

一治男子年少腎虧

一治男子夜多小便

一治男子腎元虛弱

一治男子身虛遺洩

一治男子腰痛背痛

一治男子頭暈眼花

時價

## 廣東新聞一

### △◎攻閩取急進主義

當道昨據駐京探報來電。謂李厚基確已向北庭提出辭職。北庭現有任王廷楨督閩張元奇長閩之說。當道得電後。以此事關係重要。星期四日經提出討論。以爲王廷楨督閩。如果成爲事實。則我之攻閩。北庭必有辭以詰責。故必須乘李厚基未去之前。即須將閩收復。討論結果。對於粵事進行方略。亦不無因之稍變。已決議取急進主義。兵數亦須大爲增加。徐[illegible]桂省外。並致電湘省當局。磋商撥兵援助云。又當道以攻閩軍出發在即。前經委派張某甘某等携同委員八人。前往沿途籌設兵站。以利轉餉。昨據該員等由汕來電。謂現在汕設總兵站一所。其大埔饒平黃岡詔安等處。皆已分設兵站。總共支出開辦費八千餘元。連同經常等費。另文造册具報云。又函云。征伐閩省。已確決定。而未正式宣布者。因閩省係隸屬中央。中央亦無免李厚基職。南北尚籌開和會。討伐令無從着筆。現聞兩方兵隊接近。雖無正式討伐令。恐亦難免開戰云。

### △◎大埔戰事之外人消息

潮梅惠三屬郵電。已受檢查。軍事消息。實無從查探。日前社會所傳述者亦多懸揣之詞。自十四夜官廳禁載攻閩軍事。消息更爲沉寂。十五日沙面傳出消息。謂粵軍曾在大埔附近戰勝云。又函云。據沙面某領事署傳出消息。十五日大埔之戰。粵軍獲勝。惟廣州電局。則尚未接有此等電報云。

### △◎第一師赴汕情形

第一師軍隊開往黃浦後。連日尚有第一二三五等軍紛由江漢江鞏追雲等艦運往該處。候潮赴汕。合計五千餘人。支配大河頭船四十三號。[illegible]專客輪寶璧及海軍部之福安等艦隨即出發赴汕。嗣因各艦載滿。尚有兩營。苦無艙位。乃飛函往香港。租一浙江大商船。始能敷用云。

### △◎海圻艦已出發

海圻兵艦。於十四早由黃埔海面出發。其出發任務。聞係游弋鎮攝潮汕廈門一帶云。

### △◎卓貴廷組織傷兵醫院

聞卓貴廷現因組織後方傷兵醫院。擬借汕頭統部左方欵業戲院暫行辦公。所需一切藥料電化學用品。昨已專派官長李卿來省分別請領。購置赶運赴潮備用云。

### △◎莫榮新宴會征閩軍官

粵省征閩不日誓師出發。莫榮新特於昨十七日下午邀請總指揮沈鴻英。暨各軍司令師旅團營連長等。在署宴會。表示祝捷之意。席間莫親自演說。備極淋漓云。

### △◎粵桂軍衝突之傳聞

傳說駐閩粵軍之在詔安者。現已與桂軍衝突。惟其詳情如何。及是否屬實。尚待確查。

### △◎武衛軍調駐惠州

馬濟所統之武衛軍。由湘調回。分駐城內外。現因軍務緊急。自十五起。連日將此項軍隊。調往惠州壹帶駐守者約有二千人。軍容頗整。與由湘回時色然不同。

### △◎粵軍駐省辦事處已星散

自攻閩軍實行出發之後。粵軍總司令部駐粵總代表黃強。早已他去。東堤惠州會館之粵軍駐省辦事處。祗有文牘員李某一人。守衛兵士十二人。槍械什物。先已搬運一空。連日盛傳某軍到來搜查。十五早李某及守衛兵士十二人。亦均星散。現石司

法部已由天香街遷往該處辦公。

### △◎警察注重檢查

自征閩令發生。謠言四起。警察爲地方起見。特於日昨例會提前併爲討論。略謂近日謠言頗多。誠恐奸人從中擾亂。須注重檢查。以保治安。一體贊成云。

### △◎查禁謠言

當道以近有奸徒。竄入各酒樓茶居。造作謠言。不日某軍開始攻擊。明日某派與某派失和。實足搖惑人心。昨特電飭警廳通令偵緝隊。每日分頭查察。如有查獲此等匪徒。務須從嚴懲辦云。

### △◎新會又有械鬬案

新會橫江黎姓。與連台鄉簡姓。昨因小故。竟發生械鬬。經傷斃簡達卿等數人。鄉人刻已紛紛遷避。現在該縣分庭。經派委前往檢驗。並查究禍首云。


石叻 車水 一百廿一號

# 何悅昌

新到美國各[illegible]大帮紗笠發行

價甚相宜零碎批發一律歡迎

土油氣燈火力光明久爲社會加許者大號有八百燭光力十二點鐘久用土油二斤斤半二號有六百燭光力十二點鐘久用土油二斤三號有三百燭光力十二點鐘久用土油一斤半此三種之燈可謂特色也

佳 石叻 牛車水本店主人啓



粵東敬和堂 原日在南門直街 現遷往在樂欄街

# 龜鹿滋腎丸

滋腎丸之異於尋常者蓋因本丸以鹿茸爲君補後天督脉之陽滋腎丸以全鹿爲體龜膠參茸爲佐補先天胎元之基及後天形體之損本堂傳方揀選雌雄鹿胎配入鹿茸妙藥製煉成丸能治先天不足後天過傷思慮多勞精神太乏之氣血虛弱皮肉黃瘦頭暈眼花耳鳴痰喘白濁遺精筋痺骨痿飲食不進夢寐不安補而不燥可滋腎水於上升潤而不滯能除邪火於下伏有大造之元功固全人之真氣洵爲至寶良劑而延年種子未有過此者每服叁錢淡鹽水或果皮湯送下

石叻大馬路 [illegible] 商店



## 二分鐘立止頭痛粉

此虎標頭痛粉中外各埠經驗良多公推第一我中國藥房獨一無二之聖藥也其藥力能治風邪頭痛陽虛頭痛雷頭風痛及一切頭昏目眩不論久暫頭痛等症即服即止百無一失服法用清水抑或凉茶送下每服一包如一點鐘不效再服一包保家全愈如服不效原銀奉還

鋪在緬甸仰光廣東街門牌一百廿七號

電話一千三百卅一號

信箱五百廿六號

每包兌一角

永安堂虎豹行主人胡文虎文豹披露



LUBRICATING OILS

All Grades at Cheapest Prices

The Asiatic Petroleum Co., (S.S.), Ltd.

(Incorporated in England)

亞細亞土油有限公司

專售各種滑機車油出售價甚相宜



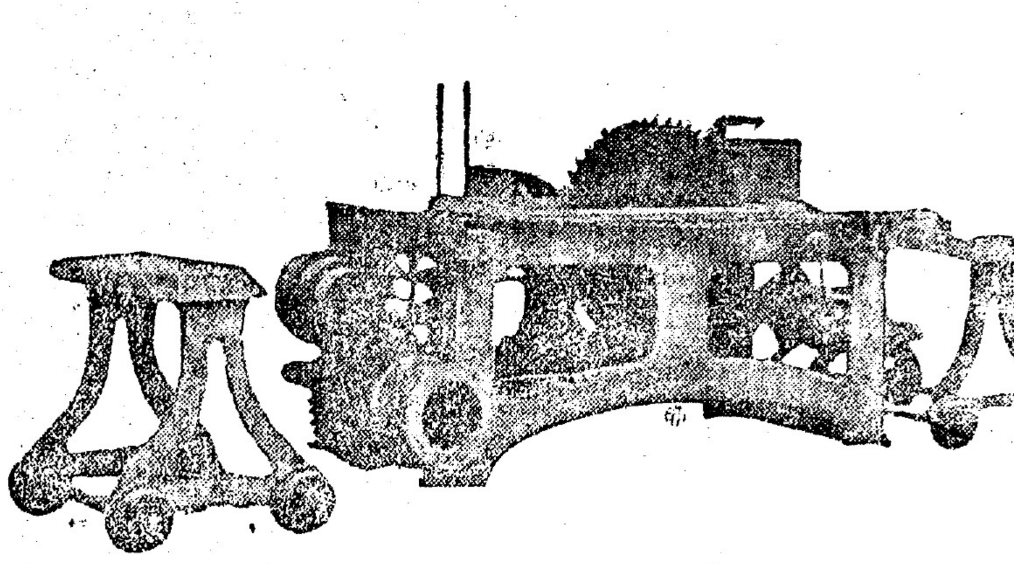

本號精造十二寸十八寸生鐵轆心大小樹膠車並有大小鋸板[illegible]車床發售及承接製造輪船板廊米較樹膠廠各欵機器粟鑄生熟銅鐵鋼錫等件諸商光顧請移玉至敝號寫字樓面議價從廉取備極歡迎

寫字樓在小坡二馬路門牌二十號電話七百一十六號

機器廠在丹戎碼直街門牌六十八號電話七百一十五號

星嘉坡廣興機器廠告白

民國九年四月十日



## 牙池電影戲

二百餘年之故事至此人心各異古今不同一百二十五千人七千馬四一千五百單輪車一百四十五欵色鳥開演啟者本主人不惜資本特由法國辦到影片十三幕乃法國上古時代至今人事大不相同特用一百二十五千人七千馬四一千五百單聲車携載各物軍器又五千員鑽石七千員衣服開演此劇費用千元創成此幕又有四幕相參在內亦是出奇事人心出道難測泰西人智大開現有一百樣未見之物此電片乃新奇妙濟劇出所絕有者也諸君欲新眼界祈早玉臨本主人無不歡迎之至由八點起開演至終

民國九年八月四號

本院主人啓

# 廣東新聞二

## △◉駐粵議員憤吳佩孚之罵國會

吳佩孚復國會議員張啓泉電。指摘國會。現下廣州全體國會議員。經商提出大會。宣告吳佩孚罪狀。以爲報復云。

## △◉葉蘭泉請賑鶴山水災

旅港鶴山商會主席葉蘭泉。以鶴山水災慘劇。呈請督軍公署。撥欵賑濟。督軍特令該知事迅速籌議賑濟。幷飭該紳等廣爲勸募。共襄善舉云。

## △◉高明大沙圍乞賑

高明大沙圍紳董林金泉等。呈報大沙圍基七千餘丈。捍衛二十一鄉。居民萬餘口。爲縣屬十圍之冠。舊歷六月十五十六兩日颶風怒號。霪雨如注。土潦陡漲丈餘。于十七日辰刻慘被沖決。土名基頭沙凼馬蹄上下白沙崢等處六口。寬共一百丈零五尺。深均二丈有奇。田園廬墓。秧苗雜糧魚塘等。同遭淹浸。塌屋無算。災情重大。乞飭委勘施賑助築。

## △◉韓江再漲

韓江上游。連日大雨。江水復漲。邑城上水門。經於九號下柵。昨十號水勢轉盛。上水門現尚未開柵。

## △◉批準商辦番平鐵路

有商人馬炯麟等。集資創辦番平鐵路。經呈奉八省鐵路督辦署批准立案。給發執照。查該路線由番禺入涌口起。至開平水口止。所經爲番順德鶴山新會開平等縣。俱繁盛之區。將來此路告成。不獨交通利便。且可獲利也。

---

**聖水**

**時當初夏** 天氣應當偶一不慎最易感受時症 **此水專治四時癘疫頭痛腹痛中暑中寒**以及**冷熱急沙諸症**凡**男婦老幼**無論緩急輕重一經服後**立見奇功**雖遇最危最急之時眞有**起死回生**之力凡居家旅行**均宜常備**以應不時之需**如蒙購用請**認明**雙童地球牌商標**庶不致誤此佈

民國八年七月一日

總代理

# 會豐商店

---

## ○請購國貨

本廠所出橡膠鞋底極便鞋店之製造無傷刀難做等患用者耐久不破免穿壞重補之損失比之穿用皮底者省費不少請愛用國貨諸君注意購用無任歡迎

**發行所**

新嘉坡土橋頭本製造廠

梹榔嶼火車關謙益棧

太平謙益棧

峇六甲謙益棧

麻坡謙益棧

峇株巴轄謙益棧

民國九年七月卅日　新嘉坡陳嘉庚公司橡膠製造廠啓

---

## ◎柔佛政府招人投當店廣告

啓者柔佛政府現欲招人投票在柔佛某界內開當店由一千九百廿一年至一千九百廿三年以三年爲期如欲知詳細章程可向外務部大臣詢問或通函索取便知欲取投價票紙者可向華民政務司署內管理當舖書記員寫字房領取投價之票必須于一九廿年九月二十號午前交到外務部大臣收便得

英一九廿年八月十七號

柔佛華民政務司啓

---

## ◎黃世興益壽丸　每盒一元

善治男女血薄氣弱精神疲倦腎虛骨萎作動氣喘腰痛腿軟酒色過度夜夢遺精下部寒冷等症專補先天本元健脾胃壯筋骨添精血保腎益腦無病常服面目光潤氣力倍添調經種子却病延年

## ◎黃世興癬藥精　每瓶二角

乃獨得之秘方悉心修合而成功用廣大百發百中專治陰陽癬梅花金錢癬蛇鱗紅雲癬以及千濕疥癩皮痕蠔瘡足生沙虫等患諸君購藥務祈注意黃世興註册商標以免影射漁利之徒相欺

外埠代理　馬六甲濟安堂　芙蓉永遠公司　吉隆坡廣衛生　坝羅同春堂　安順廣和號　立卑侖四而　江秀杏和堂　高淵杏和堂　庇能延春堂

**石叻各處中國藥材店均有出賣**

---

食 **過家肥屋潤**

**宝光生油**

二頭明净時價

八頭十觔庄時價

十六頭五觔庄時價

本號採辦最好從化生油發行所裝十斤庄五斤庄均十足重數不同別家減輕斤兩但圖私利罔顧買客暗受損失也諸君光顧請認寶光嘜爲記

---

六安茶枝　百六庄　每箱價十五元

六安茶枝　二百庄　每箱價十五元

諸君光顧　極表歡迎

己未年正月十七日

星加坡馬交街門牌四十二號

電話弍弍叁六

怡盛隆號廣告

---

## 雙妹嚜花露水

之嬌…之未…法…教…香水…於化學一道…故…平生所學…乃…搜奇…大…成…如入…室…香…以新…民…表以雙妹…爲號…胞其歡迎…予…認…

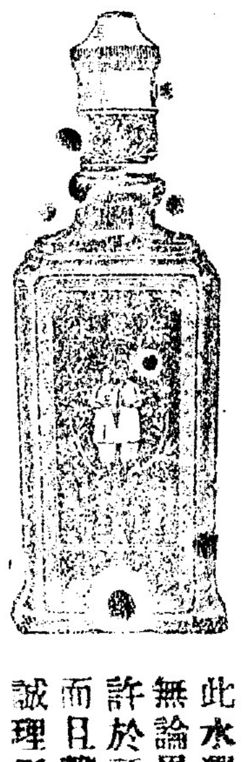

## 雙妹嚜保髮水

此水潤皮固髮祛風養血無論男女當理髮時灑少許於頭上自然生機暢茂而且馨香撲鼻終日不散誠理髮中最上之品也

## 雙妹嚜艷顏水

此水乃用㟁理皮膚肉色之…和以最…等之花液製成肌膚粗黑者之之可令幼嫩潔白常搽之則容色光華雖醜陋者亦轉爲美麗洵修容清潔妙品也　用法宜以面巾醮少許搽抹或以數滴入盆內洗面可治雀班[從疒]黑痣及面上諸般瘡痂等恙

## 雙妹嚜生髮香油

…以…明…及…配製成油…滑能祛風養血潤皮去垢永保其髮烏潤無脫落之虞倘病後血虧則髮亦如秋風桐葉零落堪傷若無此油滋養必首如飛蓬寥寥可數豈不爲此春年者哉此油誠爲…名…妙品也

## 雙妹嚜蘭花粉

此粉乃泰西各國男女及小孩日用必需之品且有名人醫士考驗許爲最合衛生之香粉凡小兒胎毒火瘡每由污穢積聚之其症甚…宜用此粉常時搽之則皮膚爽潔垢穢自除熱痱多生皮膚痕癢…至汗積手足縫間爛痛等症若常以此粉多搽患處無不全愈男婦老幼常用之搽身塗面能令肌膚柔軟潔體留香且此粉滑膩而爽功用無匹謂予言不信盍爲試焉

## 雙妹嚜超等牙粉

此種超等牙粉乃潔齒之粉加入善固齒之藥料配以化學新法製成以除蟲降火…之內則…與…及…牙枯之患而…食品太多不能盡錄光顧諸君請到總代理處參閱便知

**廣生行雙妹嚜貨物總代理批發處**

石叻大馬路門牌一百七十三號

庇能新街門牌二十八號

吉隆坡茨廠門牌十一號

---

**環球第一□□丸** 自愈積瘀骨痛…新舊…未清殘厄重症痛腫爛大小各毒…到淨…無辛苦…之弊如前有…

**解毒實効骨痛丸** 解限日包…性正氣…家…毒之藥此丸包能解…

**化腐生肌埋口散** 此散用珠珀…不論…魚口爛肉…腳外科傳染各症去腐生肌止痛埋口…

**修整爛肉珠珀** 發百中之良藥…內外痔湯火損傷外科損傷…

**…除毒** 本外科各症…專治…瘡科頸…外痔無名腫毒

**…身不憂丸** …防護未…之毒初發可疑之毒…每劑七角半

**…固本丸** 專理腎部…本生…子保體衛生品專治子嗣艱難夜尿多…腰膝大痛

**除毒正氣化** 本堂此藥…近日大加改良藥料監製成膠用黃芪正氣藥品不惜工本存心行世…新舊…各毒…外科…皮膚血毒立效

總代理　石叻大坡　會豐商店

---

中華內務部化驗立案註册專利

**廣東專門醫咳大醫生**

# 唐拾義咳丸

自治咳專家唐拾義唐太平父子出世而社會之眼光爲之一放自新發明久咳丸出現而久咳之惡魔爲之一殺凡已得先生之診治己服先生之久咳丸者妙手神功顯能道之固無俟吾人之詞費也惟咳嗽一疾初患則無足輕重久則肺經損壞軟肌羸弱胃呆食減難以治痊唐拾義大醫生乃醫界名人研究此症費盡幾許光陰潛心精一行道二拾餘年始得有此特效之經驗救創製之久咳丸亦能獨出冠時萬試萬應殆非欺人自欺者可比唐大醫生向任粵省各大醫院醫席每年治愈咳嗽症不知凡幾曾受先生之惠者感爲頌德歌功口碑載道患病者幸勿交臂失之

（注意）請驗眞唐醫生所製之久咳丸各式裝璜該仿單與驗眞劵以及紙包封面等悉改用雕刻極精細之銅版暗藏唐醫生之名數萬字繙以中西文以杜假冒

南洋各埠總經理

會…總代理

## 廣東新聞三

### △◉寶安知事報風災電

寶安縣知事呈報本月三日夜十一時、狂風大作、雷鳴震地、大雨如注、附近城外水深二尺有奇、西鄉圍墨冲崩六處、共十餘丈、傾塌居民房屋三十餘間、商店五間、溺斃婦女一口、壓傷婦女四口、淹浸田禾百數十畝、西鄉街鴻盛油米雜貨店損失千餘元、祥泰雜貨店損失五百餘元、其餘各店戶均有損失、新橋大墨冲崩數十丈、一望汪洋、田禾盡被淹浸、各田畝爲沙泥堆塞者共有百餘畝、傾塌房屋不計其數、甲硫約冲崩某墨二丈餘、淹浸田禾十餘畝、順田村冲塌民屋六間、鐵岡村冲塌民屋大小五間云、

### △◉梅縣河水驟漲

梅縣境內、邇來並無雨水、殊日昨由興長流來之大河水、忽增高丈餘、想上游沿河一帶損害、又不堪言狀矣、覆情容續、

### △◉又有救國第七軍之文告發現

十六號早舊西門口石崗街橋旁、有一木版宋體字之文告、張貼于此、上書（廣東救國第七軍總司令部）、下署（總司令鄧耀）五字、蓋鈐蓋印信、文內洋洋千言、詞多激烈、一時圍觀者如堵、旋爲警察將之撕去、聞同日別處、亦有此等文告發現云、

### △◎瓊崖籌議開商港

瓊崖二州、開闢商港之議、迭經有人提倡、因地方變亂、迄未實行、現悉李根源、自蒞海疆督辦後、已派殷汝驪、前往瓊東澄邁崖縣一帶、實地攷察、決議實行開闢商港各埠、定由清源港起、着手施行、刻已商訂章程、籌議開辦、聞已有富商實業家多人、出而贊助云、

# 香港朱中興神藥

### [illegible]

朱中興齊濟丸、純用中國地道藥材化煉爲丸、寒熱可用、治脣之多、敢謂萬全、如霍亂抽筋、痧嘔肚痛、中暑中惡、頭刺身熱、四時瘴氣、山嵐瘴氣、寒熱等症、大人服半瓶、小兒減半、立刻全愈、男女月兒孕婦均皆合服、眞救急萬全聖藥也、

### [illegible]

此水之功效久已馳名中外、治症之多、確稱萬應、治六十二種痧症、四時感冒、霍亂吐瀉、肚痛不止、水絞腸抽筋、時症疫核、紅白痢症、風火牙痛、山嵐瘴氣、一十不服新舊發冷潮身困倦、精神不爽、有此症者、經服之數分鐘立能見效、可保平安、無論何病、無不合男婦月兒孕婦、均皆合服、凡居家行旅、不可不備之聖藥也、近有射利奸商、以假貨假冒朱興記救世普濟水發售、誤害人非淺、鮮本主人特開石叻衛安公司總代理發行、凡南洋各埠商號、如欲採辦者、向石叻大馬路衛安公司購買方是、朱中興普濟水正貨也、佈、

朱中興創製肚痛痧嘔止瀉丸、專治痧嘔霍亂水瀉肚痛不止、服之立刻見功、居家行旅時刻佩帶、不可少之聖藥也、服法、大人服二十粒、月兒服二粒、兩歲至六歲服四粒、七歲至十二歲服十粒、用茶呑服

朱中興【熊胆珠珀散】專治暑天小孩頭上血熱瘡癤等症、用酒開搽、每日搽七次、如陽瘡胎毒丹𤺥爛頭爛肉等用藥散乾搽、此散最特色、三天全愈、愈後并無痕疤、洵外治之神藥也（忌食）

### 止痛[illegible]

白濁爲花柳之㑹、不早治則變症百出、倘悞服瀉利鎭墜之藥、不特毒不能淸、而元氣耗傷、病益加劇、此藥餅解毒得法、不傷元氣、專治花柳傳染、五淋白濁、黄濁血濁、膏淋砂淋、及醇酒厚味、濕熱蘊毒、交媾强忍、敗精流注、致尿色渾濁、尿管刺痛等症、不論遠年近日、服此藥餅、立刻淸濁止痛、輕者一二樽全愈、重者三四樽收功、服法每日服三次、每次服五餅、飯後淸茶送下、每樽價銀一元四角

### 婦女行經腹痛藥餅

婦科以月經爲主、經調則一身强壯、嗣續繁昌、經逆則百病叢生、孕育稀少、有痛經者、由寒滯身虚、或因氣閉所致、其症經期前後腹痛、或經行而臍腹絞痛、或因七情所感、以致血併而心腹俱痛、或引背膂上下攻刺、痛或因血閉凝滯、而小腹刺痛、或變作抽搐、而遍身手足肢體俱痛、種種苦狀、不可勝言、此餅專治婦科經期腹痛諸症、不拘虚實寒熱、服此藥餅、立刻止痛、且其功効能補血益氣、調經種子、洵婦科之仙品也、服法每日服三次、每次服二餅、飯後淸茶送下、每樽一元四角

總代理　石叻大馬路　[illegible]

啓者本公司代理之手揸花萬蘭池酒、久蒙各界贊許、蓋其酒味香而濃、酒質淸而醇、誠眞法國之佳釀、凡購買此酒者、祈細認樽身嘜頭、庶不致悞

星嘉坡牙直利有限公司啓
（經在本坡註册）
GUTHRIE & Co., Ltd.
(Incorporated in Singapore.)

# [illegible]經驗良藥

英京羅士露大醫生秘製强精補腎丸、自出世以來、久爲社會之速藥、經各國醫士保證、誠療腎之良劑、壯陽之珍品也、患腎部各症者、懇留意焉、同胞樂用其治之

一治心腎不交、而有夜夢遺精、與夫久淺玉關不閉、或天杜骨倒蹷臥、厥冷及奔豚而腎氣上衝、服此丸則命門火壯、腎水不寒、自無斯弊

一治精冷精稀、永不成孕、固關內室子宮之虚冷、尤關男子精血之虚寒、一服此丸、於魚鰾之益精、鹿茸之煖腎、不可不知

一治膀胱濕熱、積濕成淋、積熱成毒、淋濁始則溺管刺痛、繼則丹田脹悶、奄奄欲斃、倘再服花柳剷伐之品、則腎臟愈敗、不堪矣、亟宜此丸、永不沾此患

一治腰部痠疼、腿膝軟弱、驅殼總乏軒昂之概、步武必無穩健之容、腎家受病、宜乎有此、頹唐亟宜服此丸以振之

一治脾胃氣弱、飲食量減、或雞鳴泄瀉、或積滯不消、徒以健脾開胃之藥醫之、迄無見效、惟服此丸、則朝夕健啖、脾胃安和、屢試屢驗

一治婦女月事不調、或黄如米泔、或結成塊、或色水不正、或赤白帶下、先期後期、過多過少、陰門虚冷、一服此丸則治陰癥、效驗無比

一治老翁腎氣不納、命門火衰、夜多小便、服此丸則溺盆幾覆、精氣充固、且可以老蚌生珠、應驗無比

右列治症歷驗不爽、至於服食之法、每日三次、每飯後呑服三粒、捷著殊功、不烈峻補、中仍具冲和之質、誠妙品也

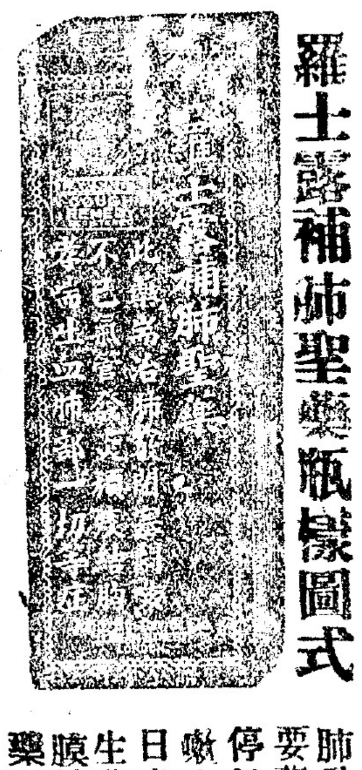

### 羅士露補肺聖藥瓶樣圖式

肺爲司氣之官、上達氣管、通心肝、爲一身命脉之原、呼吸出入之至要、萬不能稍有損害、而肺性亦最嬌嫩、稍燥則見乾、絲熱咳則痰停氣湧、偶或感冒、由鼠之隙氣乘虚、著不正之邪氣、即現症、繁多哮喘、咳嗽由此而起、日久不治、成爲老疾、日夜不能停聲、於是氣不下行、肺金日虚、久且變爲勞損、肺癆肺痿、失血破金、面色青黄、陰虚熱、萬病叢生、莫能名狀、也蓋肺病總由肺膜損壞而生、此藥考訂精密、確能與肺膜性質相宜、已傷者服此、傷立即復元、未傷者服此、藥永傷損、誠藥中最精最美者也、願諸君留意焉

各埠經理

太平會豐商店、吉隆五洲藥房、芙蓉德峰公司、庇能中法藥房、金保會豐商店、埧羅會豐商店、馬六甲[illegible]、安順廣昌[illegible]、吉打能[illegible]、[illegible]洲藥房、檳榔中法藥房、[illegible]錦綸號

各埠商店均有發售

新嘉坡總代理[illegible]

## 福建新聞

### 厦門海陸戒嚴情形

厦門自戒嚴令下以後。往來船隻。入夜不許進口。昨八號下午六時。有潮商利亨盛等。由福州運載米石雜貨進口。駁船水客。因到埠時天色未晚。急欲起卸。以省船傭。遂將輪船泊岸。海上兵輪。因其違令入口。當即全船扣留。併將貨物數千担悉數充公。惟外國商船。掛洋旗之輪船。則可隨時進口。無搜檢之騷擾。自此而後。所有大小船隻。凡運貨物入口者。均以五十元之公費。向某領事署領出洋旗一面。俾得自由來往。又距離本埠海口廿餘里之五尾一帶。連晚有雷艦潛放器物入海。形迹極為隱秘云。又有客來自福州者。言李厚基對於所屬防務。近月極力佈置。尤以厦門方面。最為嚴密。除原防各部軍隊三肆十營不計外。復于舊歷六月初旬。抽調駐防福州陸軍第四團一二兩營。陸軍游擊營三十八營等。共六七營陸軍。砲隊一營。開赴厦門。聞係一律劃歸臧致平節制調遣。現在駐守福州軍隊。僅有舊成軍十餘營。陸軍第十二混成旅。暨各部營隊等。統計不及四十營之數。地方遼闊。佈防不敷。至福州洋面。則有建保號等兵艦四艘。輪流巡邏。所有船隻出入盤查甚嚴。近來李厚基又派委專員多名。分往各處招募新兵。陸續運回福州。趕緊編練。以資應敵。

### 駐閩北軍之備戰

厦門通訊云。駐閩北軍近日力籌戰備。動作甚忙。厦門方面。輸運槍械子彈。調動隊伍。絡繹不絕。興化方面。突有步兵兩營進駐。莆仙交界某要隘亦增駐步兵三營。砲兵兩連。同安方面。亦有步兵三營向前方出發。大有作戰之舉動云。

### 李厚基與皖系之關係

李氏以[illegible]起家。[illegible]長出身。受劉冠雄之卵翼。漸次遞進。為[illegible]關係也。唯與小徐微有姻親之誼。當段氏執政之後。頗藉其力。保全位置。援粵之舉。實出於小徐所主張。及至喪師敗績。潛逃福州。海軍界中人。議將驅其出境。亦賴小徐從中扶持。得以無事。是徐李之關係。愈形密切。當非法國會員選舉之時。李氏極力為安福系買收議員。及至閩省學界風潮發生之時。而李氏甘冒不韙之名。嚴行取締學生。去厦閩省設安福系支部（即民生共濟會）設立之後。李與財政廳長費毓楷等。力為該系幫忙。一切黨費。均由行政費中分派開支。並以華僑學校校長之席。安插該黨施某。閩海關監督孫啟泰。本為馮河間之故人。李因其近于直系。乃與曾雲沛協力驅之。而以安福黨員之林炳章繼其任。至福建實業廳及教育廳。成立之後。科長科員。多以該系中人充之。此外各機關亦漸次為安福黨員所侵入。凡此皆李氏所以報效於小徐者也。然其歷年以來違法營私。勒種烟苗。殺戮良民。摧殘教育。縱兵殃民。種種暴虐。久為國人所共棄。而能延至今日。繼續橫行者。小徐亦不為無功也。

### 新輪航行香汕

近聞有商人組織鴻順公司。購得新輪船一艘。名曰粵華。專航行汕頭香港厦門三埠。於日昨特柬請官紳商界參觀輪船。并開茶會。輪船增加。是亦航行之便利也。


### 貨車出賃廣告

啓者本號常有貨車出賃塊稱諸商翁運載米食麵粉什貨沙籐樹乳木料磚料旅行衣包等件或承攬常用亦可　諸商要稅貨車請移玉至老巴殺思思街門牌五號內詢問便得（本號電話一一四）

英一千九百廿年七月卅號　仝　唉厘蘇沙謹啓

# 磨士醫生印度草根丸

## 家居旅行常備聖藥

天有不測之風雲。人有霎時之禍福。有備無患。貴乎預防未然。人生最要者。先調理身體。務使精神爽利。體魄康壯。方能辦事。然天時有別。水土不同。寒暑燥濕。日用食品。稍或不慎。易致疾病。雖壯健之人。亦所難免。居家者固然。旅行更宜留意。故必須求助藥力。以佐內部機關之不逮。使臟腑各行其職。驅除疾病。滋養身體。磨士醫生印度草根丸。為藥中聖劑。助消化。清血毒。調和肝腎兩經。性質和平。攻搜病源。排去一切穢濁微菌。滋養全體。魄力精神。家居者常備一瓶。可以大便已通。一兩次為度。有益於衛生。不鮮且見功極易。今日服丸。明日胃開。頓增胸膈疎爽。四肢靈動。精神倍加。此丸不敢謂能醫萬病。但覺身體不適。請試服之。定必如願以償。獲愈於無形也。

各埠藥房均有發售

寫字樓在新加坡海山街門牌五十三號

敬告惠顧各號本公司委任盧君巨川總經理磨士醫生印度草根丸生意。凡有來往銀兩數目。請認明英文印就收條及盧巨川親筆簽字。蓋有金士鐸公司中西文蛋形圖章方能發生效力。切勿誤交是為切盼

英京金士鐸公司啟

注意　注意

上列二圖及印度草根丸藥包底面樣于列印中央兩國文字賜者注意慎防假冒

## 牙力蘇

Glaxo

此乃嬰兒之代乳粉

### 夢想之靈驗　二

有乳母手抱初生嬰兒自知已獲朝夕所思之寶物矣其所幻想者竟轉為眞鳥蓋其手抱小孩接近胸前礙天祐已不可失其渴望若如其願完全母親之職則靈矣緣其知攜養孩兒盡須斯責且覺天然之食料用之當必有效而別料則否為倘因小事轉餵孩子其母則不致怒他得悉其事則望已兒得一別色佳物養身別色佳物者即（牙力蘇）也斯物僅須添些滾水便且成為清潔之乳而餵汝兒

（牙力蘇代乳粉）總代理處英暹羅高不禮申公司在新加坡老巴虱馬吉寶得力門牌一百十七號一及一百二十一號樓上各藥房均有出售

Agents.
ANGLO SIAM CORPORATION LTD.
(Incorporated in England)
*Nos. 117-121, Market Street, Singapore.*

## 咁嗎施有連保險有限公司

本公司在英京註冊

購買保險以雄厚資本公司為宜

茲將一千九百一十八年本公司之結冊開列如左

啓者特字通知本公司現在開設火燭洋面担保摩打車等保險（係担保人在行店僱工之役當者）

現在本公司所存物業共值金磅三百四十八兆九萬一千二百四十二金磅統計一千九百一十八年各項入息值一百一十八兆三萬零五百五十四金磅每日入息一十七萬五千五百零六元

COMMERCIAL UNION.

（新加坡咁嗎施有連有限公司保險嘜頭）

咁嗎施有連保險有限公司　司理人納流亞沈士　掛砂人漆木街廿六號振昌號張仲賢譯

Commercial Union Assurance Co., Ltd. Incorporated in England.

THE COMMERCIAL PRESS, LTD.
(Incorporated in China.)
*No. 172, South Bridge Road,*
SINGAPORE.

（上）（海）（商）（務）（印）（書）（館）（新）（書）（出）（版）（廣）（告）

商務印書館　最新出版

[illegible]已出版。[illegible]部審定公布。現將各書目，開列下邊：

國民學校用

新法修身教授書　已出四冊
新法國語教授書　已出二冊
新法國文教授書　已出四冊
新法算術教授書　已出二四冊
新法國語唱歌集　已出一冊

△各科同出▽

高等小學校用

新法修身教科書　已出二冊
新法國語教科書　已出二冊
新法算術教科書　已出[illegible]
新法歷史教科書　已出二冊
新法地理教科書　已出二冊
新法理科教科書　已出二冊

△對行發售▽

CHOP PIA HIN
Diamond Merchants & Jewellers.

DIAMOND

*No. 622, North Bridge Road,*
SINGAPORE. S.S.

本號開設有年遠近知名信用之高久爲人口專辦各種鑽石珍珠各色寶石翠玉紅玉時式眼鏡各樣時表以及一切中西金銀首飾貨高一等價廉一層式樣則新巧玲瓏色澤則光耀奪目手工精細雅緻合時式式俱全任人選擇存貨充足招待謙和種種美備賜顧便知

隨便參觀

▲小坡炳興 ▲遠近知名 ▲鑽石珍珠 ▲燦爛光明 ▲手工精細 ▲式樣翻新 ▲諸君惠顧 ▲不勝歡迎

星嘉坡小坡大馬路門牌六百式十式號炳興廣告

◀得律風二千一百九十三號▶

世界上

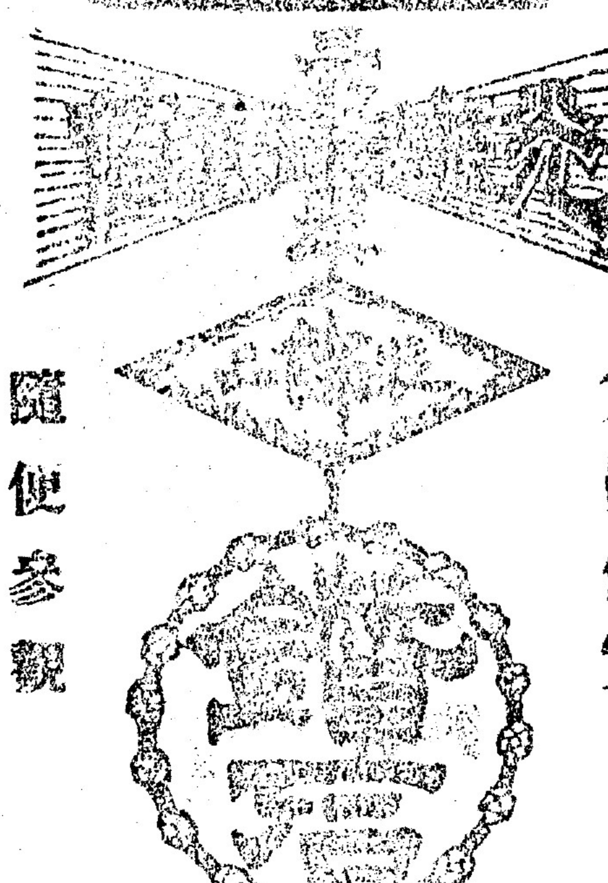

貨眞價實

炳興號新到大粒喧石裝飾品

### ◎禎祿思福有限公司廣告

啓者本公司專做代理樹乳園生意及代賣樹乳及包辦樹乳園內一切應用物件無不俱全經在本坡政府註冊總局設在本坡土庫街門牌三十號三樓分局在馬六甲吉寧街門牌一百零五號諸君光顧希留意焉

英一九廿年三月六號　星架坡禎祿思福有限公司啓

# 中外要聞一

## ▲▲直皖大戰之因果史(二)

人民於惶恐沉悶之餘。咸額手共慶得着確實消息。故十四日可以算爲圍城之第一日。戒嚴令下。而團河失守之說傳來。衆始知段倉皇回京之故。按十三之晚。吳佩孚抱(擒賊擒王)之訓。先以手槍隊便裝佔據固安涿州兩處。先將電報等交通機關守住。即派大兵星夜赴團河擒段。孰意漏一分機。未曾注意。即以此種消息洩段。段一面飛調救兵。一面向京城逃走。但救兵到時。吳軍僅離團河十餘里。在段個人安全方面。不可謂不險也。吳見擒段之計不成。而固安涿州已在掌握。於是實行其分兵三路之戰略。以固安爲中路。僅僅堅守。以涿州高碑店爲西路。廊房楊村爲東路。極力應戰。以下即分東西兩路分別述之。就西路方面而論。實爲直軍主力之所在。吳佩孚之大本營。即設在該路。吳在該路全用誘敵之計。十四晚與段軍相遇。即隨意應戰。退出涿州。段軍爲曲同豐所部。未敢進城。大索半日。知無埋伏。始整隊而入。並向前直追。十五日追至斜坡店。直軍槍炮齊發。勢甚凶猛。但炮彈均不開花。而槍亦不準。旋即退卻。段軍雖得意。向前追去。但猶慮埋伏。待遍掘地雷不得。乃繼續前進至下辛店。直軍又退。曲同豐猶懷疑慮。派飛機向前偵察。但見直軍極力輸送子彈。曲氏於是彷彿大悟。以爲直軍之退。乃由子彈不足。於是不令乘勝亟追。孰知至松林店而眞正之地雷爆發。聞有兩團人幾全成灰燼。段軍大怒。以爲此係直軍最後斷路地雷也。於是仍奮勇繼續前進。孰至此時而直軍所發射之砲彈。個個開花。槍子亦能命中。曲軍第一旅傷亡殆盡。第二旅亦死傷不支。是夜雷雨交作。與炮聲相和。段軍於疲困之餘。人人膽裂。曲軍傷亡失踪者有九千餘人。向後退卻。此十六晚間事也。當中劉詢所部第十五師向前抵禦。次晨又復大敗。而[illegible]守固安。直軍第三混成旅及趙倜部下之豫軍。復從後面而殺出。於是十五師及十三師與邊防三師之一部分。如山崩海湧。向後退卻。在火車者復遇直軍排炮。悉成齏粉。琉璃河即於十七日上午十一時失守。而四萬人之西路段軍。遂傷亡殆盡。餘者亦完全失戰鬥力矣。當琉璃河佔領之時。吳佩孚由馬頭馳往速將直軍點名。計死傷失蹤者五百五十餘。而收檢段軍死屍已二千餘具。輕重傷兵一千餘人。由段軍運回北京者不計。受降者當時有三千餘人。誠辛亥以來未有之大戰也。按此路由吳氏親自督戰。與河南督軍趙倜草鞋跣足籌畫戰畧。趙不自認爲督軍。而自稱爲吳之參謀。並謂勝則回豫。敗則戰死。布備既善。復能利用天時。且兵士服裝。常常變換。或黃或白或藍。故段軍飛機隊及砲隊完全無用。是以一舉成功云。

## ▲▲段祺瑞倔強猶昔

曾毓雋前日至府學胡同。探段祺瑞。匍匐床前。段云。爾來何事。曾答探視貴恙。兼請督辦趨吉避凶。段云。我實不解何謂趨吉。何謂避凶。事至今日。吉亦無須趨。凶亦不必避。曾曰。事亟矣。某軍將入城。督辦寧不自衛。段云。我早置生死於度外。儘可受他人處治。何懼某軍。我之政策既不能行。我無怨尤。故已呈請辭職。並通電引咎自責。如總統及國人。欲加我罪。我焉能避。我身頗覺安逸。似較奔至東交民巷托庇於外人保護之下。尚勝一籌。爾速去。我不能庇爾。爾亦不必慮我。惟望爾等以後。勿再倒行逆施。宜歛迹銷聲爲是。我自知知人不明。然亦誓不出一怨言加於爾等。爾請速去云云。

## ▲▲段祺瑞病狀

段祺瑞憤恨致疾。咯血數次。經中醫蕭龍友診治。病勢漸見輕減。危象已退。不久可望康復。庚申通信云。段氏以手槍自戕者兩次。一傷侍衛。一傷左耳。某要人云。昨訪段見其頭大腫。神色慘白。病狀不輕。當勸以國事爲前提。勿過自傷。

## ▲▲劉詢敗逃之負義

津報云。劉詢在琉璃河。知齊旅張團。相約倒戈。倉皇赴車站時。車站已被直軍圍住。隨脫去軍衣。抱頭鼠竄。逃至琉璃河。河水漲發。脫盡衣服。赤身渡河。幾遭滅頂。有馬弁某拖曳過河。許以千金酬謝。潛行田禾茂盛之處。二十餘里。途中農夫。見其裸體野行。恐係盜匪。揮鋤而擊。幸馬弁某央告。乃免遭毆辱。及至都門。又有閒人不准入城之禁。適遇小段兩人商同假裝傷兵。用門扇抬入城去。及到寓所。驚魂甫定。即食前言對於馬弁。不但不酬謝。反怒其要挾責革。劉之待兵如此。追謁段報告敗仗情形。被段怒罵。欲按軍法從事。劉叩頭數十。幸得免死。現在南苑。專待奉軍至時。預備交械投誠。聞段祺瑞在將軍府誓師。劉詢派全師助桀爲虐。其出師原因。不但受段賍銀四十萬元。並授以直隸僞督軍印。懷至前敵。當其抱頭鼠竄。逃至琉璃河。赤身渡河時。竟將其可實可貴之僞印。隨同衣服。遺棄河邊。

△◎本報續到◎▽

瑞典新聞紙　英京墨轆軟膠
印文件黑墨　印新聞紙黑墨
印信底墨　青蓮色　紅色　綠色
如蒙惠顧請到本報面商可也
本報營業部啓

【新張廣告】

本號專辦各嘜頭芬枝油糖米荳中西罐頭唐山雜貨餅乾食品發行至外埠各商翁欲將物產寄至本號委託[illegible]者本司理儘可代爲料理或欲在星架坡購買各種貨物亦可代爲妥辦如蒙惠顧無任歡迎凡與各號來往必須[illegible]正司理押號并蓋陳益昌正印以昭慎重特此佈聞
民國九年六月十六號
星加坡二馬路新吧虱門牌廿三號陳益昌　正司理陳子[illegible]　副理陳子[illegible]　披露

留醫院延聘坐辦

啟者本醫院坐辦李君榕卿現受他處聘任來函堅決告辭本董事部昨開會議僉以李君去志已堅無可挽留經勉從所請惟承乏需人特登報訪聘月俸六十元如有三屬君子願就斯席者須文字通順不沾嗜好能以常川駐院兼有殷實商號具立一千元保證者希投函本院董事部以憑會議覆函致聘否則恕不作答此佈
民國九年八月十六號　廣惠肇方便留醫院董事部謹啓

△福建厦門萬全堂秘製史國公藥酒廣告

本號自前清乾隆間啟泰公精於醫學悉心研究虔製史國公藥酒迄今百五十餘年此酒能治左癱右瘓半身不遂口眼歪斜腰膝痛手足麻木筋骨拘攣語言蹇澁步履艱難下部痿軟一切諸風服之大有奇效功難盡述久已馳名遠近向以閉關時代惟專消於本省未曾分售外洋今爲五洲互市萬國通商欲爲推廣其消路因思南洋群島地居赤道氣候溫熱山嵐瘴氣最易沾染此酒乃專補氣血氣血既充則諸邪悉屏猶能除濕搜風清火豁痰洵堪稱爲南洋衛生之至寶爰託新嘉坡兩和公司爲南洋總代理并向英政府註册有金雙龍爲記商標并本主人之相爲記倘有無恥之徒敢以僞亂眞者其代理人有權就地方官稟究以儆戒效尤茲爲擴充伊始恐諸商翁未及週知爲特登報端以廣招徠倘蒙外埠諸商翁願代爲批發者均可向總代理[illegible]接洽商無不歡迎此佈
民國九年八月六日　南洋新嘉坡總代理兩和公司福建厦門萬全堂謹啟

諸兄弟及諸
姊妹之要皮
膚潔白柔嫩
而有皺色斑
免粗裂黑暗
者倘用此膏
保可如願也

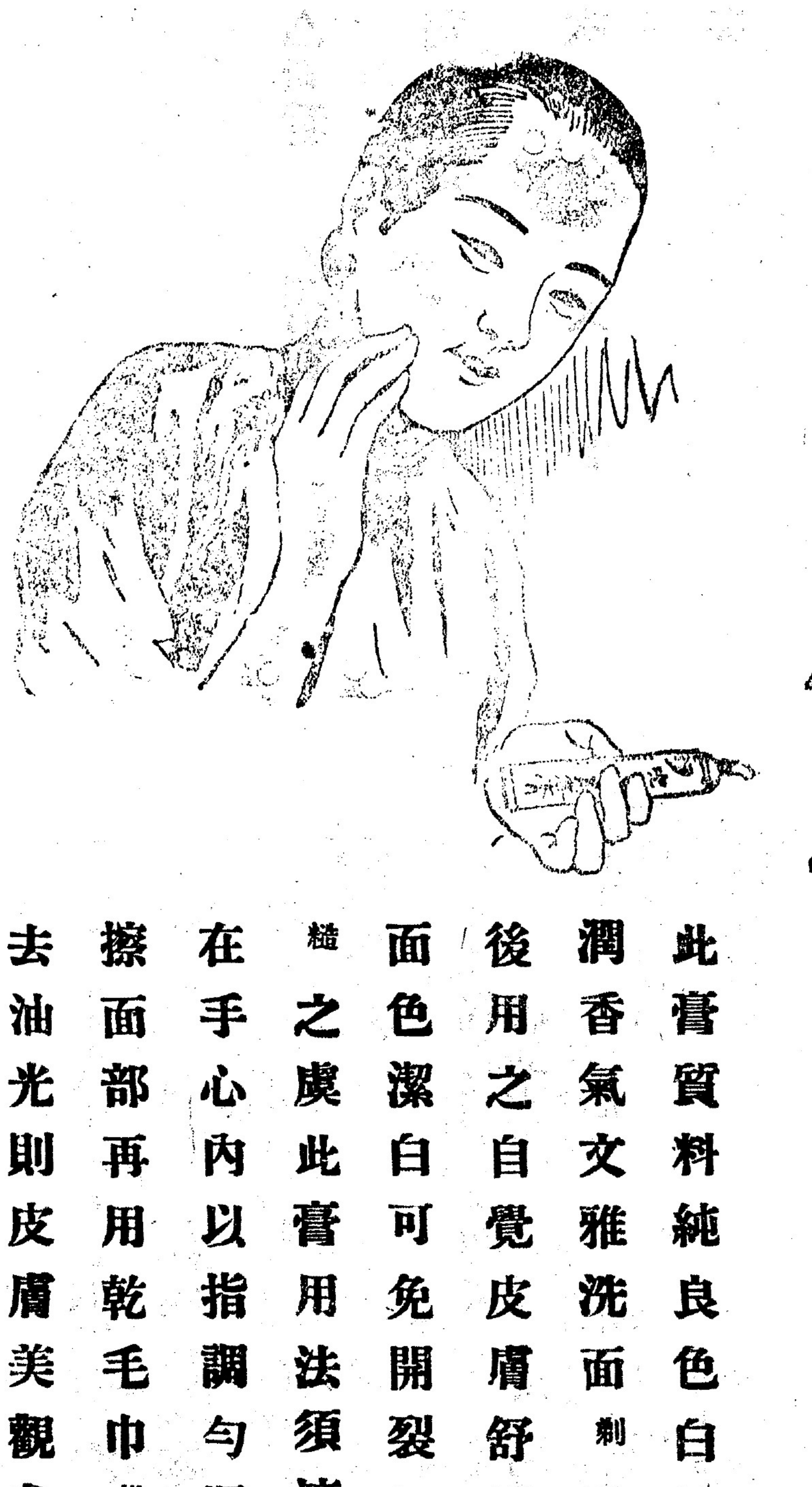

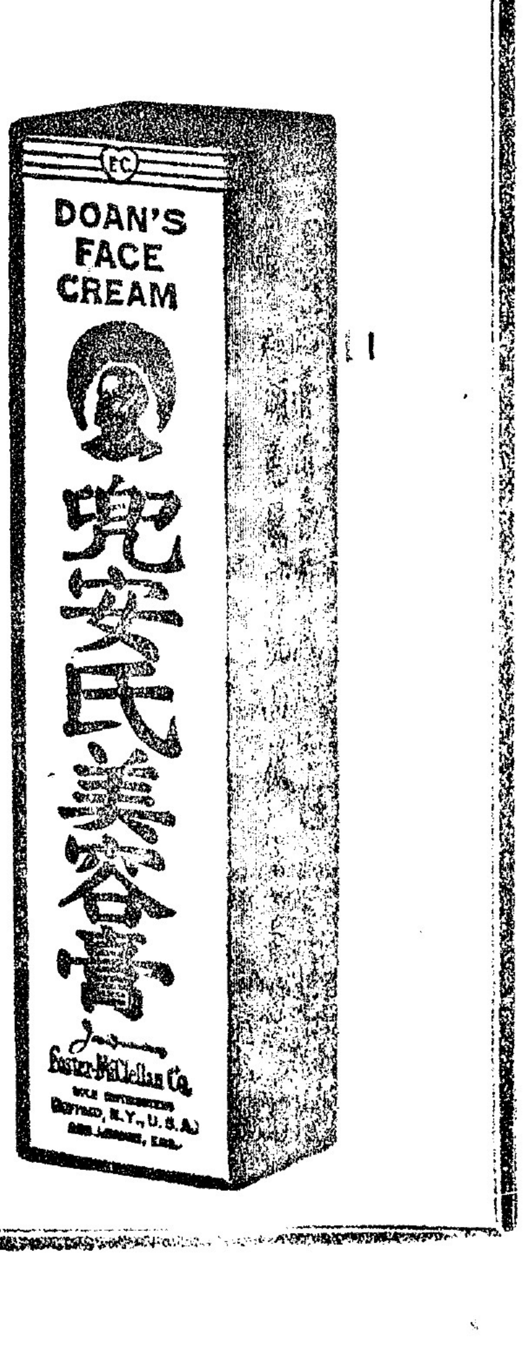


兜安氏美容膏

此膏質料純良色白性潤香氣文雅洗面剃鬚後用之自覺皮膚舒暢面色潔白可免開裂粗糙之虞此膏用法須摘在手心內以指調勻遍擦面部再用乾毛巾揩去油光則皮膚美觀矣

各埠大藥房均有出售每瓶洋七角每打洋七元上海北京路十五號兜安氏西藥公司

## 中外要聞二

### 小段小王畏罪逃家

段芝貴之宅。在天津河北日緯路西口。其眷屬已逃入租界。惟所存槍彈。未敢輕動。昨曹軍將該私宅之槍械子彈等。全數搜出。用大車裝載運入督軍署軍務課。王郅隆前將眷屬七月十八日求某國人保護。乘快車由津赴秦王島。是晚到站男女十八人。次日乘共同丸開往大安。

### 段軍飛機擲彈無效

東路並無戰事。因楊村鐵橋被火車撞壞。故不能通行。有修道火車。前往修理。被段軍開槍。將車頭擊傷。聯軍進擊。擊斃段軍三人。一切火車。均不敢前進。北倉一帶。四鄉村落。除奉軍外。並無一個鄉民。郵政電話。均不能通。七月十八下午四時。奉軍廿八師師長汲金純。到北倉下車。與官軍長立譚片時。遂返津。八時開到炮隊一營。騎兵若干。十九早六鐘三刻。突來飛機一架。於駐紮各地空中盤旋。奉隊開鎗射擊。則飛入北倉韓家堡各村調查一周。隨即飛回於車旁。或營帳各處。拋擲炸彈。一彈落於紅十字會車旁水溝內。未能爆發。距停車十步。距炮隊駐營可三十步。又在奉軍醫院擲下一枚。距醫院僅伍步。幸地土鬆濕。未得炸烈。又擲下四枚。均越奉軍後路。當時馬炮各軍全隊拉開。四野散佈。開炮射擊。未能命中。經三十分鐘。始飛去。天津紅十字分會派出人員。於北倉左近被空中擲炸彈三枚。距該員等僅六步。幸未猛炸。毫無傷損。東路段軍宋子揚旅長深悔助逆。情願甘率本旅官兵投降直軍。十九日午後豎起白旗。願交軍械。表示降意。段軍損壞楊村落岱之鐵軌。經聯盟國各領事。派人前往修理。通車至京。

### 段芝貴火車轆斃數百人

有身與戰事者。追述段軍失敗。雖由天怒人怨。而段芝貴調度無方。及貴寺逃走殘刻情形。據云。吳佩孚軍將第三第十五兩師。[illegible]兩師死亡大半。紛紛潰敗。途中見有火車懸段總司令木牌。知爲段芝貴在車上。預備逃亡。師該以機關槍向車射擊。段芝貴急令火車向北京逃回。沿路兵士數百人。欄住去路。擬向小段訴說第三師從後射擊。自相殘殺之事。並質問段之調度無方。小段如喪家狗。不問死活。只令開車。以致輾斃數百人。掉頭折臂。慘不忍睹。軍心渙散。皆以槍斃段芝貴爲誓。段回京遂決計辭總司令職。


### ◎工部局招人投票廣告

啟者工部局現欲招人投票在王家山脚建造十二寸九寸石暗渠如有意投票者須于一九廿年八月三十號午前將票寄交本局司理人收便得至於詳細條目圖式及取投價票紙者可於每日辦公時間到工部局工程部領取可也

工部局取票不以價低者便選雖全棄不取均無不可

英一千九百二十年八月廿號　工部部署司理人啟

### 工部局招人投票廣告

啟者工部局現欲招人投票建造九寸石暗渠三條

（一）在海山街通往蔴得力之後巷

（二）在南仔律

（三）在加笠質得力

如有意投票者須于一千九百廿年八月卅號正午以前將票寄交工部局司理人收便得至於詳細條目圖式及取投價票紙者可於每日照辦公時間到工部局工程部領取可也

工部局取票不以價低者便選雖全棄不取均無不可

英一千九百廿年八月廿號　川　工部局署司理人啟

### ◎合股廣告

啟者本號生理原創在中街門牌九十四號分支吧城小南門建號曰益和興已歷有年今因舊股友多有退出者生理全盤歸於顏長春源記張慶才能記承受故特再招仰光振豐號德記及施石生榮記合股營作志在擴充其字號印記及來往帳條皆依舊施行合並聲明此佈

民國九年八月廿七號　卅　中街益和興披露

Incoporated in ENGLAND.

WHITEAWAY LAIDLAW & CO. LTD.

Battery Road, SINGAPORE.

新嘉坡總郵政局對面

威里惠列羅有限公司平沽廣告

本公司電碼九百零七

△請看　△請看　△請看

本公司每年平沽一次今又到其時矣茲將各部份各色貨物大減價平沽諸君惠顧幸勿失此機緣此佈

一千九百二十年八月二號

威里惠列羅公司謹啓

### 手足能續

輝山余先生雅鑒　芙蓉埠李容拜題

廣東瀾石梁財信醫館專醫跌打刀傷續筋駁骨久著效驗此乃有口皆碑無庸弟贅述也而余先生輝山自童年在該館學習經有廿餘載得其秘傳在粵時已屢有驗後南遊至芙蓉埠寓余仁和寶號數年於茲先生向無出招貼告然而知者日衆何先生雖不以此而間時而見有跌傷等症求治無然與之醫理無不應手而愈因之名傳遐邇各埠皆知弟偶爾不愼由高墜下傷折右脚連及跨骨全隻掉轉當時痛苦異常十分握要弟與家人殊無主意後蒙各友介紹即請先生費舍醫理先生出其平日之上夫立即將骨口駁回跨骨較回用藥外敷內治全無痛苦僅及兩月而步履如常矣且弟一向身體孱弱氣血兩虧幸得先生內外調治兩月弱者變而爲強虧者轉而充足今不獨行動能復原而身體更茲壯健是一舉而兩得感先生再造之恩無以爲報特派告白併登諸報端以鳴謝悃且使各埠有跌傷者知所問津焉

民國九年八月十號　廿　芙蓉埠李容敬頓

### 棉蘭神州學校叨蒙星洲諸商號熱心慨助建築經費俾校舍得觀厥成今將捐欵芳名披露於後用表謝忱

南洋兄弟公司捐叻銀五百元　伸和銀六百七十二盾半
朱有蘭捐叻銀五百元　伸和銀六百七十二盾半
福興隆捐叻銀三百元　伸和銀四百零三盾半
朱廣蘭捐叻銀二百元　伸和銀二百六十九盾
三益號捐叻銀二百元　伸和銀二百六十九盾
廣兆隆捐叻銀一百元　伸和銀一百三十四盾半
廣源昌捐叻銀一百元　伸和銀一百三十四盾半
吳勝鵬捐叻銀一百元
先施公司捐叻銀一百元　伸和銀一百三十四盾半
梁同福捐叻銀一百元　伸和銀一百三十四盾半
永生棧捐荷銀一百盾　伸和銀一百三十四盾半
公和隆捐叻銀五十元　伸和銀六十八盾
計十二條共得荷銀三千一百二十七盾

民國九年八月廿五號　棉蘭神州學校披露

### ◎輪船開行預告

啓者現有荷蘭依士亞西的公司有輪船二艘一名拿搭 S. S. RADJA. 一名庚珍 S. S. KANGEAN. 約于陽歷九月五號及二十六號配貨往小呂宋香港上海橫濱及神戶等埠　諸商翁配貨及欲知詳細者請至海傍門牌二號三號荷蘭輪船公司詢問便知

英一千九百廿年八月廿一號

K. P. M.

圭卑奄荷蘭船務公司謹啓

### 愛同學校啓事

啓者本校向蒙諸寶號熱心助學担任月捐去年發起建築校舍特別捐又蒙慨助鉅欵曾經派員往收并行登報鳴謝本校地址已購翠蘭亭屋宇繪圖聲請工部局准予起蓋行將召集工匠從興土木矣但捐欵尚有未交需用孔急敢懇迅解義囊俾早告竣茲因收捐員林君文禮已行辭職業由董事部通過委囑本校庶務員尹棣笙先生自庚申七月起兼理經收特別捐月捐一切欵項用特通告　諸寶號查照尹君前往收捐希卽接洽賜交仍携本校收單印簿以昭愼重此請

公鑒

愛同學校總理林推遷財政林箕當董事吳忠信王金鍊林妙瓊留鴻石黃奕寅甘清泗林淑恭蔡鼎種陳喜亭同啟

民國九年八月廿三號庚申七月初十日　卅

### 緊要廣告

啟者鄙人茲于舊歷六月初一日開創一洋貨生理住址溝仔墘門牌十四號曰陳萬順源經營聘請到陳炳祿君爲當任買辦之職以及生意一事係鄙人自己之業並無與他人合股等情成恐街前諸商翁未及週知是以登報聲明免滋後論謹斯佈聞

民國九年八月廿六號　川　萬順源陳秉浩披露

Otto Schiffner

新到

啟者本行新到大帮
銅売袋錶機件問然
精美價錢又復相宜
諸君光顧無任歡迎
本坡十庫街卅三號樓荷富那詩

貨真　價廉

批發

31, Kling Street, Singapore.

◎輔政司招人投票廣告

啓者本司欲招人投票遞工包料在本坡海山街建造房屋一排在一部分A內

投價之票必須用火漆封口準一九廿年九月十五號午前交到本司署便得

凡求取投票之格式紙者須先寄銀一百元於財政司衙門而將寄此銀之收條呈驗纔能領格紙

假若所投之票已蒙允准則自允准之日起在十五日之內如不訂立必要之合約或不交納照約應該寄貯以保踐約之品則將所寄之款罰消充公

圖畫及所開工程詳細條目以及欲投之票紙與其中詳細情形除禮拜六禮拜兩日之外可於辦公之日每日自十點鐘起至四下鐘止在工程司衙門或到十庫花園邊余及李根圖畫師處詢問便得

所投之票須寫交輔政司大人收每票且當標明係投前言某宗工程

所投之票須用印定之格式紙此紙可向工程司衙門總書記員取領

政府并無自東以必取至低之票或必取一票之約

英一九廿年八月十九號　輔政司啓

◎輔政司招人投票廣告

啓者本司現欲招人投票建造下列之工程

投價之票必須用火漆封口準一九廿年八月卅一號午前交到本司署便得

（一）在加東居夫律建造房屋十二間連附屬之小屋及電車房
（二）建造政府廢除衙署之部分
（三）在政府印字舘修葺油漆及掃灰水
（四）在珍珠山署總差之住所修葺油漆及掃灰水
（五）修葺無拿更媽地（即船塢對面之島）附近之烽燧第十號第廿號
（六）在二馬路建造印差營房
（七）在一號捕房及拘留所修葺油漆及掃灰水

凡求取投票之格式紙者須先寄銀一百元於財政司衙門而將寄此銀之收條呈驗纔能取領格紙

假若所投之票已蒙允准則自允准之日起在十日之內如不訂立必要之合約或不交納照約應該寄貯以保踐約之品則將所寄之款罰消充公

圖畫及所開工程詳細條目以及欲投之票紙與其中詳細情形除禮拜六禮拜兩日之外均可於辦公之日每日自十二下鐘起至四下鐘止在工程司衙門詢問便得

所投之票須寫交輔政司大人收每票且當標明係投前言某宗工程

所投之票須用印定之格式紙此紙可向工程司衙門總書記員取領

政府并無自東以必取至低之票或必取一票之約

英一九廿年八月十九號　輔政司啟

◎諸君亦欲居之安乎

近今世紀一繁華之世紀也工商之於物業士庶之於室家靡不堆金積玉華彩陸離美哉煥矣然而幸不為災則不就物不保則不存設使災出無妄火生不慎則貨物變為灰燼之餘大厦陡成瓦礫之屑可不惜哉此保險之所由設也本公司自分設石叻久歷經年專保屋宇貨物衣飾傢私可無火險之虞其資本之雄信用之著賠償之妥久蒙僑胞推許寵睞有加實深紉感際茲酷日炎蒸萬物乾徹天災難測火燭堪虞諸君欲履險如夷居安無慮者幸祈賜顧格外歡迎此佈

本公司辦事處設在玻璃角十四號樓上電話一七四六

The Sincere Insurance & Investment Co., Ltd.
(Incorporated in Hongkong)

先施保險置業有限公司謹佈　在香港註冊

民國九年七月五日　貳三部

◎輔政司招人投票廣告

啟者本司現欲招人投票建造下列之工程

投價之票必用火漆封口準一九廿年九月七號正午交到本司署便得

（一）在柅巷建造書記員住所四間
（二）在武吉智媽律建造書記員住所七間

凡求取投票之格式紙者須先寄銀一百元於財政司衙門而將寄此銀之收條呈驗纔能取領格紙

假若所投之票已蒙允准則自允准之日起在十日之內如不訂立必要之合約或不交納照約應該寄貯以保踐約之品則將所寄之款罰消充公

圖畫及所開工程詳細條目以及欲投之票紙與其中詳細情形除禮拜六禮拜兩日之外均可於辦公之日每日自十二下鐘起至四下鐘止在工程司衙門詢問便得

所投之票須寫交輔政司大人收每票且當標明係投前言某宗工程

所投之票須用印定之格式紙此紙可向工程司衙門總書記員取領

政府并無自東以必取至低之票或必取一票之約

英一九廿年八月廿四號　輔政司示

新嘉坡　紹昌公司　漆木街

貨品最要鮮明取價尤要克己本公司創設以來歐美各貨零沽發行隨到隨售貨如輪轉頗形暢銷茲有新到各種品物特臚列於下以便諸商翁採辦焉

一磅金桶牛油
二磅雙牛嘜牛油
三磅金山染羔
花旗菩提干
金咀墨水筆
黃梨嘜火腿

新嘉坡漆木街紹昌公司披露

大減價　到多煙紅恒廣　大減價

◎即日起計在本埠沽出價列

廣恒大包一百四十庄　紅煙每箱沽銀一百[illegible]元
廣恒細包五百六十庄　紅煙每箱沽銀一百零[illegible]元
恒棧大包一百四十庄　紅煙每箱沽銀五十四元
恒棧細包五百六十庄　紅煙每箱沽銀五十六元
廣祥生大包一百四十庄　紅煙每箱沽銀四十八元

寄往外埠貨價列

廣恒[illegible]　每箱沽銀九十四元
廣恒百字細包五百字庄　U.H.A.嘜紅煙每箱銀九十六元
恒棧百字大包一百字庄　[illegible]嘜紅煙每箱沽銀四十八元
恒棧百字細包五百字庄　H.C.S.嘜紅煙每箱沽銀五十六元
廣祥生百字大包一百字庄　K.C.S.嘜紅煙每箱沽銀四十二元

在廣州城杉木欄廣祥號發行　在芙蓉廣生發行
在江門書院街廣恒號發行　坡得申廣生棧發行
在香港文咸西街恒記發行　在巴音廣生棧發行
在吉隆坡北索口恒棧發行　在金寶廣恒棧發行
在馬六甲吉寧街廣和生發行　在地摩廣棧發行

庚申年六月初一日　本號電話一九五四

新嘉坡廣恒號朱樹銘謹啓

大成烏油

本號承縛火城烏油兼辦英國金山烏油並各種中上庄烏油發售

庚申年月二十三日　電碼2063

新嘉坡水仙門大葛街十三號　廣茂號披

◎大坡漆木街四海春藥店內有良醫

周東溪先生乃周君升翹之哲嗣也天資高敏博覽群書慕良相同功之言得名師傳授之秘舉凡內難諸經傷寒金匱莫不探支洞竅故能著手成春前曾歷就本叻廣惠肇方便留醫院醫席每日診病多至百餘成績最優勤勞卓著治辭職回粵適朱省長提倡醫學指令前清進士戒煙總局醫官陳煜庠創設中醫教員養成所於省城南關廠後街考選富有學識經驗之醫士入內修業蓋欲整頓醫界先宜造就醫科師範人材也先生被選入內於醫科奧妙更精益求精故修業期滿即蒙考取畢業復經李省長考驗合格特給畢業證書且自醫學衛生社每月課考令省醫生以資研究先生一名兩次第二名考列第三次每考均列前矛閱省城七十二行商報便悉昔扁鵲飲上池水倉公傳禁方告以艱難而成絕詣先生亦猶是耳丁戊兩年省城患疫先生救活甚衆去歲因來叻省親遂駐叻在大坡漆木街四海春藥店懸壺日診數十症無不藥到回春弟等家人暨戚友凡患症雖瀕於危一經調劑沉疴立起具悉先生於男婦小兒內外各科無不擅長理合普告僑胞俾有病訪醫者知所趨向焉

庚申年元月廿七日

大馬路實光齋黃少堂　永吉祥米較楊舜巖
漆木街和成張詠琴　二馬路合順號陳少雲
錦豐棧米較郭錦堂　草市角捷勝號王水着
羅敏申律興隆邱雁賓　單邊街昌興陸寅傑　全啓

（黃東昌紅煙廣告）

本號紅煙葉取泰斗製造加工純續不苟來自中華售銷星島遠近馳名不脛而走似蘭斯馨清香適口煩腦蠲除忘憂萱草物美價廉豈欺童叟滙水低昂隨時按譜謹將現行列明于左敬告僑胞賜顧及早

本坡二兩庄四兩庄完餉每箱沽銀七十八元
外埠二兩庄四兩庄無餉每箱沽銀七十三元

中華民國庚申年六月初四日

源順街東興謹啓

◎星洲客籍平民醫社　▲第八次捐款

陳世昭　張門陳氏　各九十元
張錫光　蕭樂安　管百朋
張潤蘭　羅門楊氏　各二十元
陳門王氏　張綸明　楊洪興
廖千祥　劉德階　薛勝記　丘昌和　張綸茹　張華蘭　各十元

以上十六條捐銀二百九十一元合上第七次總計八十七條共捐銀七千零二十元

庚申年五月十三日　籌辦處暫設二馬路豆腐街口茗華三樓

外科聖藥　環球無二

[illegible]馬膏

如不奏效　原銀奉還

此膏當治外科及花柳各毒頭皮眉一切破爛各症如疳瘡濕毒爛腳痔瘡小兒胎毒等症破爛不堪濃血淋漓或歷久不能收口者將此藥膏敷抹後立即去腐止痛生肌收口確前未有外科之聖藥也各症治法詳列仿單

每罐售銀四角　各大藥店均有代售

本醫生精製　龍涎斷根止咳丸每粒角半　立除花柳骨痛水每枝六角

總發行所石叻長泰街口門牌五十二號　萬川和淑記

民國九年七月廿九號　同濟醫院醫席醫生曾有源識

有各款車床發售

本號專車大小樹梶轆橫斜粗幼花紋精造各款樹梶車洗砂義車接造各款新式大小機器修整舊機器及吔車零碎雜物及鑄銅鐵打鐵並常有大小黑油自動車及刨床鑽床轉啼咯發客舖在石叻小坡芒菓路即第五馬路門牌一佰四十伍號祥和公司機器廠李兆白

各家藥房均有出售

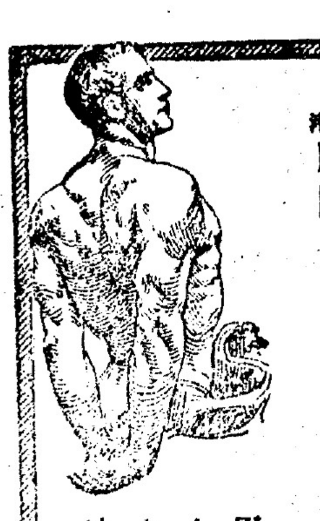

赫士雷再造藥水能使夫弱男子變為壯夫壯夫服之則愈壯充偉氣體健筋骨活血脈固本元凡操勞過度者服此則精神健旺一劑之後即見功效每瓶五十服賜顧者請認赫士雷再造藥水為記以免受欺　香港屈臣氏及各藥房均有發售

男子常服赫士雷再造藥水其身體壯健有如此圖

HUXLEY'S
Ner-Vigor

各家藥房均有出售

## 談叢

婦女服裝歷年變異之所由來

歇浦灘頭。洋塲十里。金迷紙醉。仕女喧闐。此中窮奢極侈之景象。約畧可想。若以採風問俗之目的。爲探幽索隱之搜求。則百怪千奇。莫可究詰。惟其中有最可留意之一事。卽動輒影響全國之上海式的服裝是也。男子且勿論。卽以女子裝束的沿革觀之。似全國中皆惟上海之馬首是瞻。而上海女子服裝。則又無兩年而不變者。究竟此中變異。作俑何人。是誰具此絕大轉移之魔力。能於短時間中令全社會一時風靡。余嘗百思而不得其解。左右推揣。要不外疑爲綢緞庄與縫衣匠之搗鬼。然搗鬼之法。果從何方着手而可以得此効能。余嗇此疑問。幾經歲月最後乃得一老於歇浦之社會家爲余詳言。則無他。亦借上流以資提倡一法也。上海豪富紳貴之家。櫛次鱗比。其中特別豪侈。檢束較不講求。而眷屬較多。列屋閑居之姬侍較盛者。又必有一二家。爲衆人所共覩。余寓滬日曾親見某豪家門巷。每夕陽西下。則馬車汽車。紛紛駛出。各載二三麗者。東西分馳。車水馬龍。各向其晚游勝處。疾馳而去。余嘗呆立多久。竟欲確數其車數而不暇給。其姬侍近屬之多而侈。可見一斑。而其各車招搖市時。市中人又無不能指而目之曰此某家瀛眷。一若有標識可濊者。則又無他。游之數而豪。人之艷而蕩。而其出又必以其時也。

（未完）

## 談瀛

地熱利用之發明

今有人發明利用火山之噴火。蒸發海水。以之製造食鹽。結果非常完美。其利用之法乃在火山附近設製鹽塲。塲中有機械。使海水流至沙池下部有鐵管甚長。使地熱上升。以之蒸發海水。至一晝夜後。卽能使海水結晶。而食鹽成矣。


強腎藥精

此藥精最強腎最健陽有經同廣嗣之功與市上普通補腎者有[illegible]虎九牛之力有五百倍之功凡患虛虧損房事失歡色慾過度無故洩用腦太過頭暈眼花夜不安眠後反濕腰痛膝輭四肢無力精神怔驚惕健忘精冷難以種子等症服此藥七天之內卽大見功効誠腎中之最[illegible]

力十腎遺尿忧連補

南洋總代理石叻庇能坭羅會豐商店

香港福安洋面火燭保險有限公司告白

啟者本公司經在香港政府註册實備資本銀一百萬員專保洋面各埠來往輪船貨物幷保屋宇傢私各貨物火燭燕梳所有章程悉照英例辦理務臻妥善諸君賜顧請至漆木街門牌第二百一十五號啟新公司二樓代理處商酌可也此佈

Fook On Assurance Co. Ltd. (Incorporated in HongKong.)

民國元年二月廿一日　代理人朱子佩謹啓

陸均昌新到花旗時鐘廣告

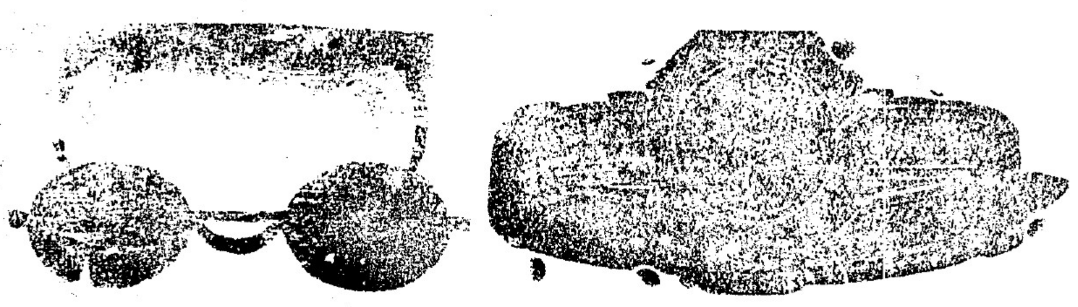

所謂優勝劣敗者勢必然也　本號向辦中國水晶茶晶墨晶歐美藥水眼鏡　幷新到英美各欵時鐘　金銀時鏢發售　貨而且美　與別貨不同　價格公平　幷無改頭換面　參集其間　想購者諸君　當爲心許　妍媸辨明　誠非虛語此佈

戊午年二月廿三日

舖在石叻牛車水大馬路戲院街口門牌一百六十六號

會豐商店

怕雨

水汽凝滯　旋繞地球而爲雨　理學家言之詳矣　故凡未雨之先　及雨霽之後　地氣上蒸　其吸力較平時尤猛　故體質虛弱之人　一舉一動　一經失其活潑之能力　非但風濕內陷　骨節痠痛　觸發較易　卽遠年癆痰　雖經治愈　而仍未斷根者　一種筋絡不舒之象往往因天雨時節而發生　本藥房之海波藥專爲內除濕毒外消瘰癧　清理血質中之黐毒　排除皮膚濕滯　對於小兒熱癤瘡毒及各種花柳梅毒未發已發各症　用此藥治之　效驗之速　出人意外　誠聖品也

服法　每飯前一藥匙開水冲服每日二三次逐漸加增服明將藥搖勻小兒減半

上海四馬路五洲大藥房發行所各埠各藥房均有經售

人造自來血

厦門道尹公署會稽科員羅君來函

五洲大藥房主人鑒鄙人體氣素弱年來囊籤依人職司會計百忙之頃輒覺精神疲憊腰脚酸疼詢之醫家云係血虧之證乃中藥既不見效能西藥亦杳無靈驗溫凉雜進榮衛轉衰一日有友詢及告以痛楚並出示診斷書友云近有上海五洲大藥房人造自來血爲補血聖品盍速購服者當有奇驗初尚不深信試購半打服之數日精神訖振丁[illegible]無[illegible]連服二打以後前此健康完全回復不圖此藥之功效如此轉悔以前之醫藥不得其法受苦良多也感佩深深特呈證書小照聊伸鳴謝之忱並頌　台安

羅壽山鞠躬

總發行上海四馬路五洲大藥房錄登

分售處

庇能會豐商店　吉隆五洲藥房　巴城大世界公司

怡保會豐商店　三孖冷五洲藥房　棉蘭中法藥房

太平會豐商店　泗水中華公司　蘇羅五洲藥房

金保會豐商店　泗水三昌公司　小坡廣芝林藥店

五洲大藥房